A simpatizantes de la ARIC GENERALES 6-A

Despoja TADESA
de créditos a campesinos nayaritas

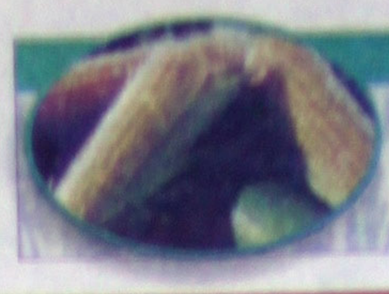

Alerta la SAGAR ESTADO 7-A

Amenaza plaga del gusano soldado cultivos de maíz

Meridiano de Nayarit

Jueves 1 de Septiembre del 2000 — 58 AÑOS SIENDO EL MEJOR DIARIO DE LA REGION — Tepic, Nayarit

CUPON Meridiano MUSICAL

ESTE CUPON +$30 PESOS=

Meridiano

ORADAS POR TOÑO FERNANDEZ Y RITA ESQUIVEL

Posiciones de Nayaritas en el Senado impulsarán el desarrollo

Tiene el estado presencia histórica en el Congreso, que debe aprovecharse para generar las oportunidades que merecen los nayaritas, dijo el senador Miguel Angel Navarro

En lo personal, buscará formar parte de las Comisiones de Pesca, Agropecuaria, Turismo, Educación y Salud y Seguridad Social, que es donde mejor puede servir al estado

Miguel Angel Navarro se pronunció porque las posiciones en el Senado sirvan para impulsar proyectos rescaten del atraso a los nayaritas y les aseguren mejores condiciones de vida. (Foto: Mike Rosales\MERIDIANO)

Por Manuel Ruedo / MERIDIANO

Tepic.- El senador Miguel Angel Navarro Quintero, se congratuló por los logros en cargos obtenidos por sus compañeros Rita Esquivel Reyes y Marco Antonio Fernández Rodríguez tanto en la Mesa Directiva del Senado de la República, como en la propia bancada priista, al tiempo que hizo un llamado para que independientemente de las ideologías partidistas, se busque en el Poder Legislativo el beneficio para le desarrollo del estado.

En una breve visita al estado, antes de asistir a la primera sesión en la que se recibirá el último informe del presidente Ernesto Zedillo, Navarro Quintero indicó que estas designaciones, "dan motivo para sentirnos contentos, orgullosos y comprometidos, por la designación que tuvo Marco Antonio Fernández como vicecoordinador de la fracción del PRI y la señora Rita como secretaria de la Legislatura 58".

"Ahora, Nayarit tiene presencia como merece en las cámaras, que serán un instrumento de debate, pero también de generación de oportunidades para el estado, aquí es donde debemos tener la madurez suficiente en el proyecto nacional y en el de Nayarit, sin apartar nuestras diferencias ideológicas o de carácter político que pudieran existir", agregó.

GOBIERNO 5-A

Francisco Castellón pidió a los catedráticos del SPAUAN dejar de lado sus conflictos y participar junto a los demás sectores en la recuperación económica de la universidad. (Foto: Mike Rosales\MERIDIANO)

Como si no tuvieran

Conflicto sindical pone en riesgo a la UAN: Castellón

Pide el rector diálogo y cordura a catedráticos en sus controversias

Declaró estéril la lucha por la posición en un sindicato cuando la Universidad se está ahogando económicamente

Se desligó de cualquier interés político en la permanencia de Ildefonso López o la elección de otro dirigente

Por Manuel Ruedo / MERIDIANO

POLITICA 3-A

El 3 de septiembre

Determinará INFONAVIT acreditación entre más de 2 mil trabajadores

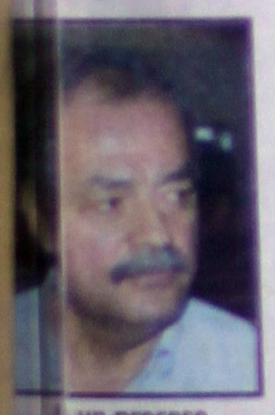

Con un proceso transparente, otorgará INFONAVIT más de mil 500 créditos a igual número de trabajadores como parte de la segunda convocatoria del 2000. (Foto: Miguel Gómez\MERIDIANO)

Serán entregados sólo mil quinientos créditos dentro de un proceso muy claro y transparente, sin sorteos, señaló Navarro Quintero

Por Hugo Dorantes / MERIDIANO

Tepic.- Asegurando que se ha logrado hasta la fecha un avance de más del 80 por ciento de las metas anuales se manifestó el delegado del Instituto de Fomento Nacional de la Vivienda de los Trabajadores (INFONAVIT), José Ramón Navarro Quintero, al abundar que fue el 29 de agosto cuanto concluyó el período de inscripción de los trabajadores que aspiran a obtener un crédito de la convocatoria segunda de cuatro que se tendrán durante el año 2 mil.

GENERALES 6-A

El Consulado General de los Estados Unidos de América en Guadalajara, sirvió ayer un coctel en esta ciudad de Tepic, al que invitó a personalidades de la vida pública y privada de la localidad. En la gráfica el Cónsul General de esa nación en Guadalajara, señor Edward Wilkinson,(primero de izquierda a derecha), dialoga con algunos de los importantes invitados.(Foto: Mike Rosales\Meridiano)

La presidenta del DIF en Tepic, Agustina Avila, visitó el asilo de ancianos Juan de Zelayeta a donde llevó 600 pañales para adulto como símbolo del respaldo del Ayuntamiento.

Aplaude Colegio de Economistas avances en Nayarit

Los economistas de Nayarit, en voz de Julio Placencia, se dijeron partidarios de la política financiera instrumentada por la administración estatal.

Lo importante es que se tienen detectados los obstáculos que impiden el crecimiento de los distintos sectores

Insistió Julio Placencia que la economía nayarita tiene un estancamiento de 15 años, pero que ya se vislumbra una salida

Por Lourdes Vázquez / MERIDIANO

GOBIERNO 5-A

Entablan relación PRD nacional y Echevarría

ANTONIO ECHEVARRIA DOMINGUEZ, se reunió con el secretario general PRD Jesús Zambrano Grijalva, con quien coincidió en arribar a puntos de acuerdo político, luego de que algunas corrientes al interior del PRD en Nayarit, han mostrado resistencia a participar en la nueva dinámica del gobierno que encabeza

Tras reunirse con el secretario general Jesús Zambrano, el mandatario dijo que se acercará con esta organización en Nayarit

Por Susana Piña/ enviada MERIDIANO

GENERALES 6-A

Instrumenta Salud campaña contra hepatitis

El esfuerzo está dirigido a médicos, enfermeras y administrativos de la propia dependencia

Aclaró Leopoldo Domínguez que la intención es proteger al personal que está en riesgo de contraer esta enfermedad

GOBIERNO 5-A

Admírelos ya en nuestra sala de exhibición si lo prefiere se la mostramos a domicilio, llámenos tel. 14-81-82

QUEST GXE

Aprovecha esta oportunidad con el 50% de enganche y 12 meses Sin intereses más gastos administrativos

Viaje en primera clase en todos los sentidos

Automotores Sierra, S.A. De C.V.

NISSAN

TEPIC
Insurgentes y Roble s/n
Tel: 14-81-82 y 14-81-77

ACAPONETA
Teléfono 2-02-00

LA SERPENTINA

POR GUILLERMO AGUIRRE

* En racimo se darán los cambios del gobierno echevarrista * Pleitonón por la dirigencia estatal del PRI, ahora mete a los sectores, el obrero ya habló * Rechaza CNC, que el sector campesino esté muerto * Condenado el centro histórico a que su comercio fracase

Será la próxima semana cuando usted y yo sepamos los nombres de las nuevas inclusiones al gobierno estatal...de hecho los que saben que serán, se aprestan a tomar las riendas de las oficinas que les entregarán aún antes de que se oficialice su cargo, mientras que los que saben que se irán, también se esmeran por dejar las cosas en orden... y sorpresivamente parece que no serán uno o dos lugares donde habrá metamorfosis, sino que habrá un "volteo de canasta"-como se dice en ese juego donde todos andan cambiando de lugar-muy espectacular...así que desde el lunes debemos estar atentos, pues tendremos nuevos rostros, o quizá sea mejor decir que los mismos rostros pero en otros escritorios ******

Y para variar, la guerra que empezaron hace una semana los sectores del PRI, oponiéndose a la imposición de un dirigente estatal en ese partido, sigue agarrando vapor, y ahora se extendió al interior de los sectores mismos, y mientras que FIDEL PINEDA VALDEZ, se pronunció por la no aceptación de LUCAS VALLARTA como presidente del PRI en Nayarit, ahora le brincaron al propio FIDEL, dentro de la CTM, pues la voz de ADAN ZAMORA TOVAR, se alzó ayer para manifestarse en contra de que PINEDA VALDEZ, siga al frente de esa central obrera en Nayarit, aduce el exdiputado local, ADAN ZAMORA, que FIDEL no tiene merecimientos para seguir como dirigente cetemista, por la simple y sencilla razón de que no ha hecho nada que valga la pena, pero además cuando una figura como la de FIDEL se gasta demasiado, resulta una carga para la propia central que lo tiene en la dirigencia, es así como ZAMORA TOVAR, se pronuncia por un cambio y además para aterrizar sus palabras, anuncia que se pondrán las convocatorias para dar por iniciado este proceso de selección de nuevo dirigente en la CTM local.

ANTONIO RODRIGUEZ TELLO, GUILLERMO AGUIRRE, y el señor contralor, SALAVADOR MUÑOZ HERNANDEZ, ayer durante el coctel ofrecido por el consulado norteamericano en Guadalajara.(Foto. Mike Rosales\Meridiano) *****

Y este caso no es más que un reflejo de que así seguirán las cosas en el sector campesino y luego en el popular. Y aunque hablando del sector campesino, sus dirigentes nacional y estatal, HELADIO RAMIREZ, e HILARIA DOMINGUEZ ARVIZU, respectivamente, dicen que es imposible que la CNC desaparezca, yo creo que están como cuando un ser humano es vegetativo y aunque esta situación significa que en la práctica está muerto, los dolientes se resisten a aceptar la realidad...tal cosa sucede con la CNC, donde por supuesto los que actualmente ostentan la representación dicen que no se irá, y mal harían en decir que si desaparece la CNC, pues entonces ellos con qué membrete se quedan. Pero tan sólo como una muestra de la inutilidad de esta organización, tenemos a los tabaqueros, a los que las empresas no sólo les pagan el tabaco a precios con poco margen de utilidad, sino que incluso les quitan los créditos, por apoyar a determinada planilla, ojalá esto fuera todo, pero a la carencia de créditos para sembrar tabaco, agregue usted el cese de trabajadores, además del recorte en la superficie de plantaciones tabaqueras, y como ya lo dijimos, un precio de compra estancado y sin posibilidades de incremento, todo esto traerá pobreza extrema a cerca de 15 mil familias, y mientras tanto la CNC, bien gracias, buscando continuar en el esquema del PRI, aunque su función ya no se vea, pero este es sólo un ejemplo, ahí tenemos también a los maiceros, a los frijoleros, a los cañeros, y párele de contar, porque sino espacio es el que nos hace falta y aún así, dicen los dirigentes que la CNC no desaparecerá porque su presencia es necesaria, lo mejor es que sean realistas, y sigan las consejas de la pasada asamblea, en donde se determinó que ya chole con la CNC...¡abur! *****

Nuevamente un grupo de maestros que les encanta la güeva, pusieron el grito en el cielo para llamar la atención y decir que van a tomar las instalaciones del SPAUAN, si ILDEFONSO LOPEZ decide continuar al frente...El problema es que no fue ILDEFONSO LOPEZ CASTILLO, quien decidió seguir al frente, o retirarse de la vida política estudiantil, como Secretario General del SPAUAN puso en manos de los delegados a que decidieran la suerte de la famosa cláusula de la prórroga, esto ya es asunto muerto, pues aquí lo tratamos de pi a pa, pero lo chistoso es que después de los resultados obtenidos por LOPEZ CASTILLO, surjan las voces inconformes, y claro son voces que esperaban que el ingeniero ILDEFONSO, perdiera de calle la aprobación para seguir al frente...lo que resulta más curioso es que mientras que MANUEL RODRIGUEZ y MARCIAL ARROYO, amenazan con tomar instalaciones y todo, son los propios estudiantes los que los llaman a [...]
en lugar de que esto fuera a [...]
que qué le parece a usted qu[...]
que el propio rector de la UA[...]
CISCO JAVIER CAS[...]
FONSECA, ha reiterado su r[...]
la decisión universitaria, y e[...]
de los estudiantes de la F[...]
HECTOR LOPEZ SANTIAG[...]
los maestros güevones que r[...]
en su decisión de joderse a to[...]
versidad autónoma de Nayar[...]
por el interés mezquino de ser[...]
ellos el que mande, y pues no s[...]
como siempre, las grillas por[...]
arruinen a toda una institución[...]
pues estamos en México y ya v[...]
que puede pasar en este país, p[...]
les pedimos que no se vayan a [...]
todo lo que les permitan a esto[...]
que a falta de consenso entre[...]
magisterial, utilizan la amenaza [...]
taje, allá aquellos que los toler[...]

Un coctel de altura, ofr[...]
Tepic, la oficina del Consulado[...]
de los Estados Unidos de Nort[...]
en Guadalajara Jalisco, encabe[...]
el Cónsul General señor E[...]
WILKINSON y por el siemp[...]
señor licenciado MANUEL BAÑ[...]
ROSALES, quien es director [...]
mación, del Servicio Consular [...]
mativo de esta oficina de Gua[...]
Jalisco, así como la señorita [...]
BRYAN también del Servicio [...]
e Informativo de los Estados U[...]
Norteamérica...en dicho coctel [...]
do en el Hotel Fiesta Tepic, apar[...]
diferentes e importantes persona[...]
entre los que recordamos estuv[...]
contralor SALVADOR M[...]
HERNANDEZ; el procurador [...]
BAÑUELOS AHUMADA; el pr[...]
te municipal de Tepic; JUSTINO [...]
ARCE; FERNANDO GONZ[...]
DIAZ, J.ISABEL CAMPOS O[...]
RAUL MEJIA, la mayoría de re[...]
del ayuntamiento de Tepic; y m[...]
más que no podemos recordar po[...]
de esta memoria ****

Y ya que hablamos de fech[...]
mos de decirles que mi compadre [...]
NANDO TREVIÑO MONTAM[...]
Director del INstituto Tecnológ[...]
Tepic, andará hoy que no cabrá [...]
oficina, pues hoy es su cumplea[...]
aunque no nos quiso dar el núme[...]
años, podemos decirles con segur[...]
sin la amenaza de que la contralor[...]
vaya a investigar por el delito de [...]
falsos, que mi compadre ya es cu[...]
tón, pero se ve chiquillo...en fin, [...]
de pláticas, y ¡felicidades comp[...]
******

Miren ustedes que ironías tie[...]
vida, en días pasados se determin[...]
parte de la Dirección de Tránsito[...]
estado, la prohibición de estacionar[...]
diversas áreas del Centro Histórico, [...]
era para dinamizar las vías de comu[...]
ción, pues ahora esto mismo es lo qu[...]
ha dado en la torre a los comercia[...]
locales, ya que está tan dinamizad[...]
circulación vehicular que ahora se [...]
al centro con facilidad y también se [...]
de él con facilidad, cosa que entre pa[...]
tesis nos permitimos agradecer a qu[...]
corresponda, en este caso a M[...]
LOPEZ, por el logro de este anhel[...]
bueno sin cambiar de tema, les deci[...]
que los comercios del centro histó[...]
están condenados a la extinción, por [...]
cosa simple, cada vez hay menos cli[...]
tela ya que todos se van a los cen[...]
comerciales es decir que buscan esta[...]
namientos, bueno y eso pues usted [...]
sabe dónde lo logran más cómo andar[...]
las cosas, que hasta nosotros los [...]
MERIDIANO DE NAYARIT, vamo[...]
dejar el centro, nos agarró [...]
modernidad...la gente perdió la costum[...]
bre de comprar en el centro, pero tam[...]
bién debo decirles a usted, que ningun[...]
ciudad moderna tiene su comercio en [...]
centro, todas van mandando los centro[...]
comerciales a las orillas...en fin todo es[...]
es parte de la globalización y ni modo[...]
no podemos meter reversa...

Hasta mañana

ESCUELA NORMAL SUPERIOR DE NAYARIT
CD. DE LA CULTURA AMADO NERVO TEPIC, NAYARIT.
APARTADO POSTAL NUM 361 TEL Y FAX: 13-31-74

GOBIERNO DEL ESTADO DE NAYARIT SECRETARIA DE EDUCACION Y CULTURA

No. de Oficio 119/2000

[redacted] 29 de agosto del 2000.

[redacted]

C. DR.
DAVID ALFARO
DIRECTOR DEL PERIÓDICO " MERIDIANO"
CIUDAD

En relación a la nota publicada en su prestigiado diario por la reportera LOURDES VAZQUEZ, el día 28 de este mes en la cual pública declaraciones del C. PROFR. ALFREDO REYES CERVANTES, Secretario de Educación y Cultura, hago las siguientes aclaraciones.

PRIMERA: La Escuela Normal Superior de Nayarit, el año escolar 1999-2000 del curso ordinario no tuvo egresados.

SEGUNDA: Los alumnos que ingresan a esta escuela son maestros en servicio y en el curso de verano anterior egresaron 1025 de las licenciaturas de Español, Matemáticas, Ciencias Naturales, Ciencias Sociales, Ingles, Psicologia y Educación Fisica, procedentes de diferentes estados de la república.

[redacted]

De antemano le agradezco la publicación correspondiente que lleva el propósito de orientar a la opinión pública.

RESPETUOSAMENTE

ESC. NORMAL SUPERIOR DE NAYARIT

MTRO. JOSE ANGEL ESTARRON ARAMBULA
DIRECTOR

A LOS COMERCIANTES DEL RAMO DE ALCOHOLES

Se les informa que se suspende la **Ley Seca** programada para el **Primero de Septiembre** con motivo del **Informe Presidencial**

ATENTAMENTE
H. XXXV AYUNTAMIENTO DE TEPIC

Meridiano de Nayarit

ame Asociación Mexicana de Editores de Periódicos, A.C.

Director General
DR. DAVID ALFARO

Para escuchar de viva voz la problemática que aqueja a la ciudadanía se implementaron los MIERCOLES CIUDADANOS

3,000	Solicitudes Ciudadanas
85%	Resueltas
5%	En trámite
10%	Presenta Factibilidad de respuesta positiva

Los titulares de las dependencias municipales reciben y dan respuesta a tu problema
Todos los miércoles en el Patio Central de la Presidencia Municipal

CON TU PARTICIPACION TEPIC CAMBIA CONTIGO

PRIMER INFORME DE GOBIE[...] MUNICIPAL

Como si no tuvieran

onflicto sindical pone en riesgo a la UAN: CF

* Pide el rector diálogo y cordura a catedráticos en sus controversias
* Declaró estéril la lucha por la posición en un sindicato cuando la Universidad se está ahogando económicamente
* Se desligó de cualquier interés político en la permanencia de Ildefonso López o la elección de otro dirigente

Por Manuel Rueda / MERIDIANO

Tepic.- "Creo que no tiene caso luchar por la posición de un sindicato, cuando la UAN se está ahogando financieramente y estamos haciendo la promoción para lograr más recursos que permitan dar viabilidad al proyecto académico", opinó el rector de la Universidad Autónoma de Nayarit (UAN) Francisco Javier Castellón Fonseca, al hacer un enérgico llamado para que

las controversias suscitadas entre el Sindicato de Personal Académico (SPAUAN) y maestros disidentes, tomen acuerdos a través del diálogo y la concertación.

De entrada, el funcionario universitario dijo: "una de las prioridades de mi administración ha sido llevar una buena relación con los sindicatos y los sectores de carácter normal. Con el SPAUAN, desde el inicio de mi administración, he determinado que es mi relación es exclusivamente laboral con la relación de carácter contractual".

"No tenemos otra relación de tipo político o de poder con el sindicato, bajo esta idea, mi posición es la de no intervenir en la vida interna de ellos, dejar que ellos en base a sus estatutos y reglamentos, sean los que diriman sus problemas fundamentales".

Castellón Fonseca dijo que sin embargo, "sé que existe una controversia acerca del cambio de estatutos y la reglamentación, tengo entendido que una fracción de maestros, antepuso ante la Junta de Conciliación y Arbitraje un recurso para evitar este cambio de estatutos. Desconozco lo que diga la ley laboral en este sentido, pero la Rectoría no tiene nada que ver pero tampoco nada que hacer en la resolución que tome la instancia o la que tome le propio sindicato".

En el mismo tenor, el rector dijo que lo que resulta de carácter urgente, "es hacer el llamado tanto al secretario general del SPAUAN Ildefonso López Castillo como a los maestros disidentes para que no actúen de manera irresponsable ante la situación que vive actualmente la UAN, porque me parece absurda la lucha por el poder en el sindicato en la medida en que enfrentamos a nivel global un problema de sobrevivencia de carácter financiero, creo que no tiene caso luchar por la posición de un sindicato, cuando la UAN se está ahogando financieramente y estamos haciendo la promoción para lograr más recursos que permitan dar viabilidad al proyecto académico".

"Si los líderes sindicales y los políticos quieren seguir peleándose por el sindicato, es problema de ellos y lo que no queremos es que esto afecte a la UAN, a su imagen que ha logrado poco a poco con la sociedad y al proyecto académico que consideramos como viable", agregó.

Finalmente y de manera directa, mencionó a quienes aspiran a ocupar la dirigencia del SPAUAN y dijo: "le solicitaría públicamente a Ildefonso, a Toño Serrano, a Marcial Arroyo a Manuel Rodríguez, a Barraza y a los de las fracciones sindicales, que tengan conciencia que la UAN es mucho más importante que el propio sindicato ya que la supervivencia y bienestar de los maestros, depende también de la actitud madura que asuman al pelear por la dirigencia del sindicato".

NAYARIT OPINA

Por RAL
Especial para MERIDIANO

Sigue firme en mantener su posición de Pre- e del priismo Don Miguel Castro Sánchez, de rpazos que le pretenden dar las garras de los rnados ambiciosos de una ilusión mediocre de la prudencia, que confunden el llegar con pacidad de organización ya probada en la ia, desde luego no se han formulado los os técnicos que les ofrezcan los motivos por ales fueron derrotados el cuatro de Julio del r las huestes de Don Antonio Echevarría nguez, convertido en Gobernador por la deci- e las familias Nayaritas. Los desesperados no a la capacidad de diagnosticar los movimien- ectorales de esos tiempos menos de encontrar llas, piensan a la antigua, que todo es cuestión a los ejidos y pedir a grito abierto ofreciendo ridades demagógicas, el voto para la próxima rnatura.

Aun cuando nos adelantamos dentro normalidad de los tiempos para esos aconte- ntos, es lógico encontrar la verdad de los mientos inquietantes de los que no duermen ndo como sacarse la espina y más aun, que contemplando que el Gobierno de El Cambio a poco va asentando sus funciones y está o resultados satisfactorios para crear un am- e positivo dentro de la política local, son cosas ales, son hechos que rebasan los proyectos, roductos de mantener constantemente el pen- ento puesto en la búsqueda del progreso de s los Sectores Sociales. El Cambio existe, os navegando sobre sus aguas que dentro de los pos van encontrando su cauce, todo es normal, tiempo de sumarse al progreso, solamente los os negativos que buscan el motivo adecuado hacer critica aun cuando no convenzan y se quedando esos grupos solos fuera de la sinfo- el saber reconocer lo positivo. Esos beneficios rmas de analizar libremente los movimientos icos, nos dice, la que logró mejor curul en el ado fue Rita Esquivel, pues ser nombrado vice rdinador de la familia Nayarita son cosas de a monta y de escaso valor político, sin embargo ucho el precio social dada la imagen y origen ro de la lucha del sindicalismo, algo que son siderados casos especiales, como los últimos rtores del cacicazgo repugnante de decisiones ntes de respeto a la Sociedad una fortuna entre vivientes de las luchas sociales Pero eso es el lo de la política que conocen Dulce Maria, kson, Borrego, etc., No existen otras tristes ras tan choteadas y desprestigiadas en nuestra pública que formen los cuadros priistas en las naras, nada más faltó Rigoberto Ochoa Zarago- Gilberto Martínez López para cerrar con bro- de oro el cuadro de honor del futuro social de xico. Son tan torpes los ingenuos que sueñan en derarse del priismo local, que hasta descono- ron la figura política del Delegado Juárez Va- cia, como si de verdad contaran con las fuerzas icientes para tomar por asalto lo poco que queda priismo y echar sus tiliches a la calle para crear propio partido y con nuevo ropaje pretender gañar a las caperucitas de esta entidad, cuando de lejos despiden olores de sudor clásico del rvioso que no se baña por hacer elucubraciones tiéndose sentados en este pequeño e importante der político que cuida Miguel Castro Sánchez, e con toda seguridad les estorba a sus proyectos crear sus reales figuras en el ojo del huracán del uro ciclón que se planteará dentro de cuatro años roximadamente. Tendremos a todos los ex que se cuentran desocupados en estas tierras haciendo labor de proselitismo a favor de sus intereses, se drán que unificar por que no ajustan los huesos ra tanto roedor, las primicias no son para ellos y ben perfectamente bien que tienen que gastar sus horros" como los dineros que deja diario el cami- de paga, para invertirlos en propaganda adecua- , se habla de muchos millones de pesos y sobre das sus fallas aparte de sus reprobables conduc- s y vergonzantes corrupciones, de que todos los rtidos carecen de promotores de calidad hasta tos momentos, quizás mañana las sorpresas sean e otro tipo y calidad social. De todas maneras no ebe de olvidarse que el que se encuentra en el oder como campeón lleva muchos puntos de ven- ja, así es que la lucha no es cualquier cosa, así aigan al diablo de Jackson el mejor mapache a vel nacional que gracias a sus argucias todavía ansita por una política sucia dentro del priismo, omparándolo de inmediato con otros de mucha ategoría y honestidad que forman ese partido onvertido en oposición, que ahora niega sus nexos on el presidencialismo e intenta insultar al Presi- ente Zedillo con una obra teatral que le llaman Juicio Político", que el pueblo identifica como na puñalada por la espalda al Mexicano que reco- el triunfo de Vicente Fox.

Bendice el amor que siempre nos tuvo en la tierra y haz que, desde el cielo pueda seguir ayudándonos

A los Familiares y amigos que nos acompañaron en el difícil trance que enfrentamos por la sensible pérdida de Nuestra Señora Madre

DOÑA LUZ MA. WOO DE CALOCA

Acaecida el día 19 de Agosto pasado, en esta ciudad. Les damos las gracias infinitas, por su compañía, sus oraciones y muestras de cariño.

FAMILIA CALOCA WOO

Tepic, Nayarit a 31 de Agosto del 2000.

1º de septiembre

Esta noche por radio, televisión e internet

17:00 hrs.
Apertura de sesiones de la LVIII Legislatura. Intervención de los Legisladores representantes de cada grupo parlamentario.

19:00 hrs. (aprox.)
Entrega del VI Informe de Gobierno al H. Congreso de la Unión y Mensaje del Presidente Ernesto Zedillo Ponce de León.

www.presidencia.gob.mx

Visión internacional ofrece GEN a Nayar

* Pretende el grupo de empresarios nayaritas integrar una cultura de desarrollo empresarial con mentalidad exportadora y de alta calidad

Por Hugo Dorantes / MERIDIANO

Tepic.- Con la visión de promover y fomentar una cultura de desarrollo empresarial, con mentalidad exportadora y de alta calidad en Nayarit, así como ofrecer ventajas comparativas y competitivas, incidiendo en la creación de condiciones para el desarrollo sustentable fue presentada la empresa Centro Gestión y Negocios de Nayarit.

Esta empresa, fundada por un grupo de empresarios nayaritas tiene la misión en nuestro estado de funcionar como un promotor del desarrollo empresarial, de su integración a los mercados internacionales y del aprovechamiento estratégico de sus riquezas naturales, productivas, culturales y humanísticas.

Esta empresa parte de un valor filosófico básico que redunda en la excelencia de donde su estructura orgánica trabaja a partir de definir a la creatividad como la cualidad innovadora de ideas y servicios.

Así el Centro de Gestión de Negocios de Nayarit propone el desarrollo integral que se sustenta en una amplia vocación de servicio, ética, profesionalismo y valores humanos.

De la misma forma esta empresa sustenta la creencia en la búsqueda multidireccional de soluciones integrales a retos del desarrollo empresarial, con una visión crítica de los problemas que plantea la realidad.

En este contexto al iniciarse este proyecto que tiene como beneficio para la sociedad el buscar la internacionalización de los productos se encuentra en nuestro estado con un nuevo esfuerzo en el que están involucrados talentos con una imagen pública de primer nivel, lo que representa un alto significado ya que con esto se estimula a la inversión en negocios de comercio electrónico.

De esta forma mediante el comercio electrónico que es una de las actividades primordiales del Centro de Gestión de Negocios (GEN), se encuentra un mercado de cientos de miles de millones de dólares en donde se podrán encontrar en los diferentes países con la amplia gama de productos que nuestro estado produce.

Algunas las direcciones de acceso a los diferentes servicios que ofrece el GEN como son www.nayar.com.mx - www.nayarit.nayar.com.mx en donde se encontrará toda clase de información necesaria para llevar a cabo negocios en Nayarit.

En lo que respecta a el trabajo de gestión de negocios y financiamiento que ofrece GEN se pueden mencionar también: Estudios de mercado, Asesoría y capacitación empresarial, Proyectos de inversión, Redes de datos, Sistemas de Información, Auditoría en sistemas y procesos, Servicios a exportación/importación, Agencia Aduanal, Global transportation, Customs Brokerage, Warehousing entre otros.

Esta empresa se encuentra construid Ramón Samayoa Sepúlveda quien es Director General; José Ángel Sepúlveda, Director de Proyec Comercialización; Emma Cristina Aguilar Directora de Sistemas de Información; Jéc jandro Velasco Rivera, Director; Julio López Salazar, Director de Servicios Fina

EN LOS MOMENTOS DEL BRINDIS, empresarios nayaritas creadores del Centro de Gestión de Negocios de Nayarit, con el presidente de CANACO, José Luis Donjuan de la Peña. (Foto: Hugo Dorantes/MERIDIANO).

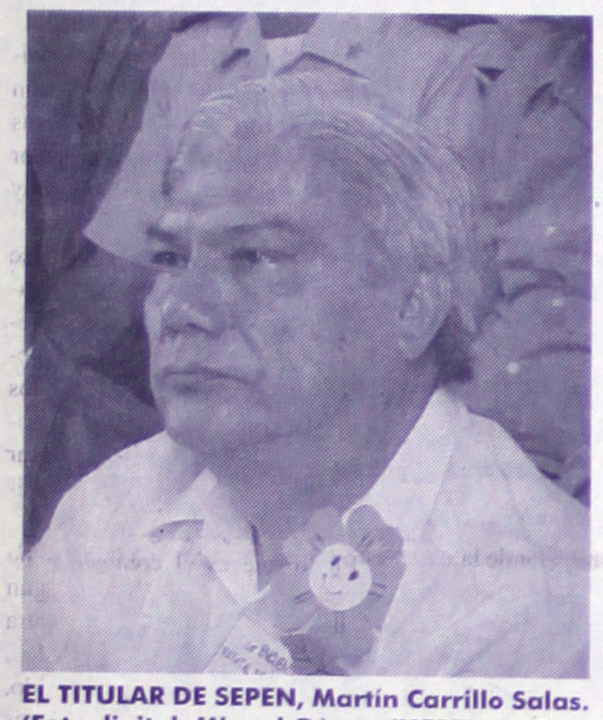

EL TITULAR DE SEPEN, Martín Carrillo Salas. (Foto digital: Miguel Gómez/MERIDIANO).

Aumenta SEPEN capacitación a su personal educativo

* Incluyó el curso llamado "Instalación y medición de la sofisticación del usuario" en pro de la actualización, destacó Carrillo Salas

Por Hugo Dorantes / MERIDIANO

Tepic.- Martín Carrillo Salas, director general de los Servicios de Educación Pública en el Estado de Nayarit (SEPEN), informó que durante los días 25, 26 y 27 del presente mes en curso se llevó a cabo el Curso taller llamado "Instalación y medición de la sofisticación del usuario".

"A este evento de actualización asistieron los mandos medios y superiores de los SEPEN", afirmó Carrillo Salas al abundar que también estuvo presente personal de la Secretaría de Educación y Cultura (SEC) y que en total 36 participantes que han estado en eventos similares, en esta ocasión el objetivo de este curso taller es conocer más a fondo las diferentes herramientas y técnicas que les permitirán diseñar e implementar sus sistemas de medición para ofrecer un mejor servicio a los usuarios.

Carrillo Salas mencionó también que el ponente de este curso taller fue Luis Alfredo Váldez Fernández quien es égresado del Instituto Politécnico Nacional quien además ostenta la maestría en Administración por la UNAM, y la Maestría de Técnico y Matemáticas entre otros estudios profesionales.

El funcionario de SEPEN mencionó que este curso se refirió a contenidos como identificación de servicios, selección de indicadores, diseño de instrumentos de medición, prueba piloto, selección de nuestra estadística y aplicación de registro y análisis de resultados entro otros.

El evento en medición fue el último de una serie que tuvo por objetivo central hacer una contribución a la profesionalización de los mandos medios y superiores de los SEPEN y de la SEC, a través de l conocimiento y manejo de las técnicas y herramientas proporcionadas por las teorías de calidad en boga actualmente en el mundo.

Alcanza Hospital de Tepic 22 mil estudios de papanicolau

* Responden mujeres nayaritas al urgente llamado de salud, 228 ya recibieron tratamiento, señaló Leopoldo Domínguez González

Por Miguel Gómez Rivera / MERIDIANO

Tepic.- El secretario de Salud en Nayarit, Leopoldo Domínguez González, está llevando acabo desde el primer semestre del presente año, diferentes tipos de estudios gratuitamente entre los estudios y servicios de apoyo a la población esta el estudio del Papanicolau a las mujeres de todas las edades.

Ya que de enero a junio, se realizaron por medio de la Secretaría de Estatal de Salud, más de 22 mil estudios de papanicolau a mujeres nayaritas, de las cuales 228 ya acudieron a recibir tratamiento a las clínicas de Displasias que existen en el Hospital General de Tepic y Santiago Ixcuintla, así nos informó Domínguez González.

También mencionó que en el estado existe un laboratorio estatal donde el personal capacitado realiza la lectura del Papanicolau, el cual una mayor capacidad para interpretar el número de exámenes, ahora depende de que la mujer venza la pena y el pudor para realizarse la prueba.

El examen es gratuito, lo realiza el personal de enfermería en todas la unidades de salud del Estado y los resultados se entregan en una semana, señala, Leopoldo Domínguez, que las mujeres que están con mayor riesgo de desarrollar cáncer en la matriz son las mayores de 35 años.

Las que nunca se ha realizado el estudio de Papanicolau, las que iniciaron sus relaciones sexuales en una edad muy temprana, las que tuvieron más de tres hijos, las mujeres que ellas o sus parejas tuvieron varios compañeros sexuales, las que han presentado enfermedades vaginales respectivamente y las mujeres fumadoras.

El cáncer de la matriz es curable si se detecta a tiempo, además el examen y el tratamiento es gratuito, los resultados de los estudios están entregando en un periodo de 8 días a más tardar para que las mujeres que se realicen el estudio sean atendidas por personal médico calificado y de ser necesario se les brinde atención médica y se les informe de los resultados del estudio, informo el secretario de Salud, Leopoldo Domínguez.

LIC. ENRIQUE GALLAGA ESPARZA
Notario Público Número Quince

Tijuana, B. Cfa. a 16 de Agosto del 2000

AVISO NOTARIAL

El suscrito, en su carácter de Titular de la Notaría Pública Número quince de esta Municipalidad, para los efectos legales de lo dispuesto por el Artículo ochocientos cincuenta y ocho del Código de Procedimientos Civiles vigentes en el Estado, hace constar que por escritura pública número CINCO MIL NOVECIENTOS TREINTA Y CUATRO de fecha 2 de Agosto del 2000. Pasada en el volumen CIENTO CATORCE del protocolo de esta Notaría, los señores ADAUTO FLORES PARRA Y ZORINA FLORES PARRA, aceptaron la herencia y los legados que les dejo al morir la señora REGINA LOPEZ MUÑOZ y el señor FOSTER LUIS LOPEZ, aceptó el cargo de Albacea que le fué contenido, protestando de común acuerdo su fiel y legal desempeño, manifestando que procederán a formular el inventario respectivo.

ATENTAMENTE

LIC. ENRIQUE GALLAGA ESPARZA.

Publicarse dos veces, de diez en diez días en el periódico de mayor circulación de Tepic, Nayarit.

EL GRILLO EN PANTUFLA

TODOS UNO CON CASTELLÓN

Por Mario Coz / Especial para MERIDIANO

Ser rector de la Universidad Autónoma de Nayarit requiere de dotes especiales, quizá semejartes a las de domador de leones (capacidad para entrar a la jaula de las fieras, poner la cabeza en el hocico de las bestias, y pretender salir ileso); destreza de equilibrista, para poder dar saltos y gambetas, sin ir de lomo contra el suelo, en tantas cuerdas flojas; acaso habilidad como el flautista de la leyenda que supo cautivar miles de ratas para sacarlas de la ciudad, embaucadas con la música; aptitudes de Tarzán para luchar contra boas, caimanes y otros lagartos de miedo.

En fin, de no contarse con estas y otras virtudes es muy posible que la Universidad la ande pagando con un despapaye descomunal, puesto que los infinitos y variados intereses entran en pugna, hay paro de clases y en el último de los casos el afectado es el pueblo. Si analizamos los rectores más hábiles que ha tenido la Universidad, a cuya destreza se deben los años de paz que ha gozado el centro de estudios, veremos que, por ejemplo, Germán Rodríguez Jiménez se condujo con bastante mesura e inteligencia. Sabía hacer uso de la sensatez y la negociación, y su periodo fue brillante.

Otros ha habido, como Alberto Domínguez, que debido a lo crítico de las circunstancias transitaron su periodo como pudieron, a veces como el náufrago, a la desesperada, prácticamente escurriendo el bulto. En el libro Conciencia Universitaria, historia de la UAN relatada por sus principales protagonistas, se dan pistas del por qué Alberto se vio obligado a tomar esa actitud y al final de cuentas, de una u otra forma, salir airoso.

Todo esta argumentación es con el fin de atajar a todos aquellos críticos que según ellos ponen el dedo en la llaga, pero no dan soluciones. Todos estamos de acuerdo en los defectos que se señalan, acerca de la Universidad, el mismo rector los reconoce, pero ¿quién ofrece el remedio que no sea remover el avispero, las fieras que citábamos líneas arriba?

¿Contra vicios que se han enquistado por años quién pretende acabarlos de la noche a la mañana, sólo con decirlo?

Para mi que en forma valiente, Castellón ha ido haciendo o manamente y con inteligen podido. Y las voces intransig a veces se alzan exigiendo la noche a la mañana lo que décadas en pudrición, más unirse a él en la lucha que actitudes necias y fuera de l Ya mantener medianamente la Universidad yo creo que magnífico, pues con todo y ciencias más ganan los con tener la Universidad abi clases que vivir en los anter en que incluso no se tenía se vida, tanto de maestros como diantes o trabajadores.

Tenemos, hay que rec un rector combativo que q Universidad y toma el reto los sentidos. Se ha propuesto máxima casa de estudios a excelencia, que se pueden lo le ha sacado a los problema los ha enfrentado. A los enc la Universidad los ha enca decisión. Ha señalado los pro marcado las soluciones, por caído en insensateces, sabe debe ir paso a paso, con prudencia y a la vez con firm es todo ser osado sino que tar requiere la cordura, la paci esto precisamente, la paciencia na voluntad y nobleza, es lo q a muchos críticos que se alz gallos marcando las debilida Alma Mater pero no son bueno tomar posturas constructivas.

Es tiempo de unirnos to derredor del rector, solidarizar su lucha. Pocas oportunidades tenido de contar con alguien forma honesta y sincera contra paña constante por el Alma Como él lo dice: "La Universid vale la pena, nuestros hijos bie la pena". Si lo dejamos sol tepocatas, de que tanto ha h Fox, podrían trapárselo (aunq sabemos que el puero Castellón un dejado).

En todos los escenarios, todo en el Congreso, lo recuerdo cionado, lleno de ardor, deshon marcando la problemática univer ria. Era como un diputado extra versitario, entre los diputados comisión educativa. ¿No lo dej solo en su lucha? ¿No seamos ra

Por este medio estamos expresando nuestro sincero

AGRADECIMIENTO

A todas las personas e instituciones, que en diversas formas, nos demostraron su afecto y otorgaron sus condolencias, con motivo del sensible fallecimiento de Nuestro Querido Esposo Padre y Hermano el Señor

RICARDO FLORES PARTIDA

Acaecido el día 33 de Agosto del 2000
Ante lo ineluctable, confiamos plenamente en que está con Dios y nuestros familiares que le antecedieron

FAMILIA FLORES ROSALES

Tepic, Nayarit a 31 de Agosto del 2000

na controvertido, divertido, pero amenazante

l Renave, legisladores la corrupción privada

Por Ernesto Acero C. / Especial para MERIDIANO

os recuerda un filósofo alemán lo expresado por Hegel en relación con hos que aparecen en la historia dos veces, la primera ocasión como ia y luego, como farsa. El Renave es la farsa de aquella historia trágica istro federal de automóviles. Solamente que ahora el escenario por ser rente, nos lleva a pensar cuestiones tan importantes como las del papel estros representantes" diputados y senadores y las consecuencias de acer sobre la cabeza de los ciudadanos este tipo de decisiones.

l asunto del Registro Nacional de Vehículos (Renave) desde el princi- convirtió en tema controvertido, y se habría transformado en tema ido si no fuera porque tras la instrumentación del mismo no viniera un a los bolsillos de los propietarios de vehículos. Ahora la estrella del e ha declinado en un verdadero teatro sumamente cómico. El caso da el de la Operación Manos Limpias concebida en un lugar de Europa, ombatir y castigar la corrupción pero que terminó con su líder tras las involucrado en grave caso de corrupción!; el caso del Renave eso es lo o que recuerda, el absurdo, el de la Iglesia en manos de Lutero. Algo así entregar la PGR a los "Arellano Félix" o a los "Chapos Guzmanes".

El tema del Renave sin duda merece la mayor atención de la ciudadanía, o que de ese caso se deriva toda una serie de interrogantes. Así, cabe onar sobre las razones que se habrían esgrimido para que el Renave concebido como un monopolio en manos de la iniciativa privada pero l visto bueno del gobierno federal y de los diputados. Si en el texto tucional se establece claramente la prohibición de "monopolios, las icas monopólicas, los estancos", ¿cómo es posible que el mismo gobier- os diputados hayan dado su visto bueno a este monopolio? En todo caso anización e implementación del Renave, ¿no debió haber sido puesto en s de varias empresas concesionarias?.

Los concesionarios desde el principio orquestaron una campaña de édito contra el gobierno y sus instituciones, al pretender vendernos la de que todo lo que toca la iniciativa privada se convierte en fuente de stidad y la más alta moralidad.

Ya hemos visto que resulta falso la aseveración hecha en el sentido de a iniciativa privada se conduce con honestidad. No es así. No lo es por nos en términos absolutos, como también debe reconocerse para el caso administración pública.

Hemos visto que expresiones de la iniciativa privada, en un arco de pción que va desde El Divino y los "Cabales" hasta el ex director del ve, pasando por "Fobaproas" y todos aquellos tributarios del "10%", han vado sonados escándalos.

Si coincidimos que no todo en la iniciativa privada es honestidad e culada moralidad, debió haberse pensado en los graves riesgos en los que loca a los propietarios de vehículos. ¡Imaginemos las graves consecuen- que tendría la "filtración" de datos relacionados con los propietarios de culos a grupos organizados para la delincuencia!

Imaginemos las consecuencias de que información tales como domici- ipo de vehículo, nombre del propietario del mismo, y otros, ¡cayeran en os de bandas de secuestradores, de traficantes de autos robados u otras nizaciones criminales!.

Lo mismo podría ocurrir en el caso de que la información fuera propor- ada por instancias de gobierno, sin embargo, el peligro que se corre en os casos no es menor visto desde un esfuerzo comparativo. Por ello, caben s interrogantes.

¿Por qué no hacer ese Registro nacional con los mismos datos de los que ebiera disponer la Secretaría de Hacienda cuando recibe el pago de las ncias? De alguna manera ese registro nacional ya debiera existir, si mos en cuenta que dicha dependencia sigue y hasta persigue a quienes ntan eludirla.

Probablemente a nadie se le ha convencido de que el Renave evitaría el de autos o disminuiría su incidencia. Pero si esto se encontraba en nos de recelo, ahora las cosas parecen empeorar, dado que el ex director sa empresa ha sido relacionado no solamente con casos de tortura y otras resiones de violación a los derechos humanos, sino que se le vincula ¡con áfico de autos robados! El asunto no ha podido caer en una situación más cula que esa.

Cabe finalmente preguntarse, justificadamente de sobra, en torno al el y la idea de los legisladores con relación a esta ley (la del Renave) obada (y ahora ¡al parecer repudiada!) por ellos. Nuestros legisladores en stado jamás dieron a conocer los términos de esta ley aprobada hace ya tantes meses, los suficientes como para que hayan dado a conocer a sus presentados' lo que estaban haciendo al respecto.

Ahora conviene que se de a conocer si poner fin al ridículo monopolio nave implica costos para la población (como siempre, por la vía de la audación o el petróleo). El Ayuntamiento de Tepic (en la segunda "admi- tración" de Torres Haro, privatizador de calles y avenidas) amarró el tino de los parquímetros al de las finanzas públicas: ¿ocurre lo mismo en caso del Renave?, ¿habrá que "indemnizar" a la empresa Renave" si se ide darle palo?. Por último, la pregunta cuya respuesta todos conocemos ospechamos: ¿Quién pagará los errores?. Caballo, pillo de altos vuelos, no e ser cabeza de turco para los cabezas de chorlito.

Instrumenta Salud campaña de vacunación contra hepatitis

*** El esfuerzo está dirigido a médicos, enfermeras y administrativos de la propia dependencia**

Por Manuel Rueda / MERIDIANO

Tepic.- La Secretaría Estatal de Salud lleva a cabo una campaña de vacunación contra la Hepatitis B entre su personal médico, de enfermería y administrativo, la cual se efectuará durante esta semana hasta el 8 de septiembre próximo, informó Leopoldo Domínguez González, titular de la dependencia.

El funcionario señaló que esta enfermedad es producida por el Virus de la Hepatitis B, el cual se encuentra en todos los líquidos corporales y se transmite de persona a persona principalmente por sangre, semen y secreciones vaginales. El personal de salud es un grupo que está en riesgo de adquirir esta enfermedad ya que maneja líquidos corporales en las unidades médicas.Otros grupos en riesgo son los varones y mujeres que tienen varias parejas sexuales, así como los adictos intravenosos que comparten agujas con personas infectadas, también las personas que usan tatuajes acupuntura con materiales no estériles. La transfusión sanguínea ha dejado de ser un riesgo, gracias a los exámenes de laboratorio que se hacen a los donadores.

La Hepatitis B se manifiesta con cansancio, disminución del apetito y de peso, fiebre, dolores musculares y/o articulares, dolor abdominal, náuseas, vómito, diarrea, coloración amarilla en piel y ojos, orina de color obscuro y excremento blanquecino. La mayoría de los enfermos se recuperan en 6 meses, sin embargo, algunos pueden evolucionar como infección crónica, cirrosis hepática, cáncer hepático o muerte por insuficiencia hepática.

El personal de salud está muy consciente de los programas preventivos, por lo que se espera que los 2 mil 600 trabajadores inicien o completen su esquema de vacunación, ya que la vacuna será totalmente gratuita, señaló el Secretario de Salud.

En materia de optimización de recursos

Aplaude Colegio de Economistas avances en Nayarit

*** Lo importante es que se tienen detectados los obstáculos que impiden el crecimiento de los distintos sectores**

Por Lourdes Vázquez / MERIDIANO

Tepic.- Para el Colegio de Economistas en el estado, es satisfactorio lo que se ha logrado en el primer año de gobierno en cuanto al rubro económico, "sobre todo porque hay diagnósticos que van orientados a detectar dónde están las trabas que han impedido el pleno crecimiento de los sectores en la entidad", así lo manifestó su presidente Julio Plascencia.

"Hemos afirmado en diversos foros que la economía nayarita tiene un proceso de estancamiento desde hace 15 años, primordialmente porque Nayarit no se ha incorporado dinamicamente a las actividades y a los circuitos comerciales, financieros, y productivos a nivel nacional y mundial", explicó.

El entrevistado manifestó que el Colegio de Economistas celebra el que se haya estructurado el proyecto "Visión Nayarit 2025", además del convenio para esquematizar el corredor turístico San Blas, Compostela y Bahía Banderas, mismo que va ampliar las posibilidades para que el turismo sea una economía alternativa. Del mismo modo, aplaudió el hecho de que se haya realizado el estudio y el convenio para el desarrollo sustentable del sector ganadero con el ánimo de resolver la controversia que por años ha existido entre ganaderos y tablajeros y que ésto ha sido en perjuicio de los consumidores de carnes.

En este tenor, Julio Plascencia abundó "sobre todo porque Nayarit se había aislado del proceso desregulatorio de esa actividad que es importantísima para el estado y que puede convertirse en una actividad trascendental".

Además, destacó, de que celebramos que se haya considerado nuestra propuesta que desde el principio planteamos como Colegio de Economistas sobre el esquema de una reforma administrativa que tenga como objetivo entre otras cosas crear la Secretaría de Desarrollo Económico "y que nosotros vemos con buenos ojos porque Nayarit debe orientar todo el esfuerzo específico no sólo en la actividad empresarial sino hacia los campesinos y al sector social y extranjero que quiera invertir en Nayarit en tal rubro", asentó el entrevistado.

Logradas por Toño Fernández y Rita Esquivel

Posiciones del Senado servirán para el desarrollo de Nayarit

*** Tienen el estado presencia histórica en el Congreso, que debe aprovecharse para generar las oportunidades que merecen los nayaritas, dijo el senador Miguel Angel Navarro**

Por Manuel Rueda / MERIDIANO

Tepic.- El senador Miguel Angel Navarro Quintero, se congratuló por los logros en cargos obtenidos por sus compañeros Rita Esquivel Reyes y Marco Antonio Fernández Rodríguez tanto en la Mesa Directiva del Senado de la República, como en la propia bancada priista, al tiempo que hizo un llamado para que independientemente de las ideologías partidistas, se busque en el Poder Legislativo el beneficio para le desarrollo del estado.

En una breve visita al estado, antes de asistir a la primera sesión en la que se recibirá el último informe del presidente Ernesto Zedillo, Navarro Quintero indicó que estas designaciones, "dan motivo para sentirnos contentos, orgullosos y comprometidos, por la designación que tuvo Marco Antonio Fernández como vicecoordinador de la fracción del PRI y la señora Rita como secretaria de la Legislatura 58".

"Ahora, Nayarit tiene presencia como merece en las cámaras, que serán un instrumento de debate, pero también de generación de oportunidades para el estado, aquí es donde debemos tener la madurez suficiente en el proyecto nacional y en el de Nayarit, sin apartar nuestras diferencias ideológicas o de carácter político que pudieran existir", agregó.

De la misma forma, dijo que los nuevos legisladores, "tenemos ya una clara conciencia de este compromiso, en una hora que será extraordinaria para definir acciones e incorporarnos como país y estado, a una nueva época de desarrollo y de progreso, independientemente de que los legisladores pertenezcamos a diferentes partidos, porque hay acciones en las que podemos trabajar de manera armónica para traer beneficios a nuestro estado".

En torno al trabajo legislativo que se avecina, Navarro Quintero expresó que cada uno de los legisladores, tienen derecho a participar en 5 comisiones y "pienso que es en la de Pesca, Agropecuaria, de Turismo, Educación y Salud y Seguridad Social, ya que podría ser el enlace para modificar el marco normativo de ser necesario o ver las necesidades dolorosas que he visto en campaña".

"Quisiera en lo particular, participar en estas comisiones dado que son las que me unirían más al estado y sus necesidades, para continuar con la labor que por el voto de los nayaritas estoy cumpliendo", añadió.

Asimismo, dijo que en lo que se refiere a la bancada priista, las prioridades se derivan de los grandes problemas nacionales, mismos en los que "debemos estar presentes como partido, los problemas del campo en cuanto a modernización y capitalización y lograr arraigar en sus comunidades a sus familias y evitar los flujos migratorios".

"En lo que es el combate a la corrupción, el PRI no avalará ningún ilícito y sí hará una lucha frontal contra todo aquel que en el servicio público, defraude a la sociedad o a su partido, creemos que las leyes deben ser ya más enérgicas en cuanto a los castigos", dijo.

Finalmente, Navarro Quintero dijo que otra situación, es el hecho de pretender atraer al Legislativo lo referente al incremento a las tarifas eléctricas, gas doméstico, diesel y gasolinas que son facultad del Ejecutivo, que trataremos de que en un futuro, coparticipe el Legislativo para evitar el descontento de los incrementos exagerados y frecuentes ante a raquítica condición económica familiar".

LOS SEÑORES RITA, MARTHITA, JOSÉ LUIS, RAMIRO, RUBÉN, HERMINIO Y JESÚS ZAMORA

Se unen a la pena que embarga a la Familia de nuestra Amiga y Líder

Rosa Ma. Domínguez de Sánchez

Por el sensible fallecimiento de su Señora Madre

DOÑA LUCÍA GARCÍA MONTAÑO

Rogando por la unión de su familia.

Tepic, Nayarit a 1 de Septiembre del 2000.

Este 3 de septiembre

Determinará INFONAVIT acreditación entre más de 2 mil trabajadores

* Serán entregados sólo mil quinientos créditos dentro de un proceso muy claro y transparente, sin sorteos, señaló Navarro Quintero

Por Hugo Dorantes / MERIDIANO

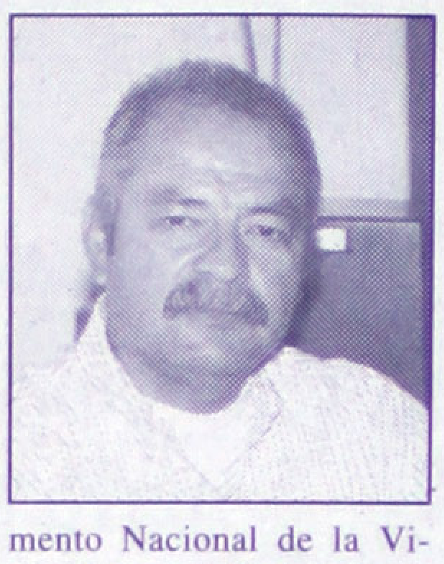

Tepic.- Asegurando que se ha logrado hasta la fecha un avance de más del 80 por ciento de las metas anuales se manifestó el delegado del Instituto de Fomento Nacional de la Vivienda de los Trabajadores (INFONAVIT), José Ramón Navarro Quintero, al abundar que fue el 29 de agosto cuanto concluyó el período de inscripción de los trabajadores que aspiran a obtener un crédito de la convocatoria segunda de cuatro que se tendrán durante el año 2 mil.

El funcionario señaló que hubo un marcado interés de parte de los trabajadores por inscribirse y tratar de obtener un crédito a lo que señaló que esta convocatoria comprende mil quinientos 35 créditos y para este número de créditos se inscribieron más de 2 mil trabajadores pretendiendo obtener créditos y el próximo día 3 de septiembre se publicará la relación de los trabajadores que han resultado acreditados.

Navarro Quintero aclaró que para esta selección no se lleva a cabo un sorteo como en ocasiones se cree en lo que advirtió que los créditos se obtienen en base a la actividad de los trabajadores y que es expresada esta antigüedad en bimestres cotizados por lo que resaltó que este es un proceso muy claro y transparente y de acuerdo a las bases de otorgamientos de créditos.

Dijo que estos créditos que se otorgarán tienen una inversión estimada de 218 millones de pesos aproximadamente en donde destacó que no todos los créditos que se autorizan son ejercidos y que solamente el 70 por ciento concretan su crédito.

Por último advirtió que hasta esta fecha el INFONAVIT ha entregado un número superioR a mil 500 créditos lo que significa una avance en el cumplimiento de metas de un 80.1 por ciento en lo referente a las metas para el año dos mil.

A simpatizantes de la ARIC

Despoja TADESA de créditos a campesinos nayaritas

* Incumplen el contrato, quitando habilitaciones a los productores por estar en la ARIC, denunció Tabullo Casillas

Por Lourdes Vázquez / MERIDIANO

Tepic.- El representante de los campesinos productores de tabaco ante el IMSS, Jesús Tabullo Casillas, reveló que empresas como Tabacos Desvenados (TADESA), están quitando habilitaciones a los productores de tabaco que simpatizan con la actual dirigencia de los productores (ARIC), pese a que existe un contrato de diez años entre las dos partes que obliga a las empresas a cumplirlo, por lo que se buscará un diálogo con Matías Gómez Barreto, alto funcionario de TADESA, para frenar el despojo de créditos.

Dijo también que la Asociación de las Tabaqueras y el cese de trabajadores, además del recorte en la superficie de plantaciones tabaqueras traerá severas repercusiones sociales que afectarán a las 15 mil familias de los productores.

Insistió también en que si las empresas cigarreras no ceden, "no será negocio plantar" puesto que los costos y los precios están congelados por parte de las empresas.

Cabe destacar que ya son 58 días de haberse iniciado las negociaciones para llegar a un acuerdo sobre los incrementos a la producción del tabaco, y las cuales siguen entrampadas puesto que los dirigentes de los tabaqueros demandan un 25 por ciento de aumento, mismo que es rechazado rotundamente por la industria cigarrera.

Los líderes tabaqueros exigen que del precio del kilo de tabaco que entregan que cuesta actualmente en promedio entre 14 a 16 pesos, de acuerdo a la variedad, se les de un porcentaje de incremento, sin embargo, las empresas no ofrece más que prestaciones a los tabacaleros.

De la alianza entre empresas que compran el tabaco para procesarlo y después fabricar cigarrillos que ahora cuestan un diez por ciento más en promedio, el líder de la Asociación Rural de Interés Colectivo (ARIC), Federico Langarica Chavarín, opinó que se trata de una estrategia, ya que Tabacos Azteca y La Moderna tenían una planta y ahora hacen una alianza con EXTAMEX para ahorrarse costos fijos y de administración.

Empeñado IMSS en mejor calidad de servicio a derechohabientes

* Personal administrativo y trabajadores participaron en taller básico de equipo estratégico de operación

* Sostiene Espinoza Vargas que continuará el esfuerzo por mejorar además la interrelación de los procesos internos

Por Hugo Dorantes / MERIDIANO

Tepic.- Para renovar los compromisos de la Dirección General del Instituto Mexicano del Seguro Social y del Sindicato Nacional de Trabajadores del Seguro social, de fortalecer conjuntamente el quehacer y garantizar la calidad del servicio a los derechohabientes, así como generar las condiciones adecuadas para que en el futuro se siga fortaleciendo ese instituto, el día de ayer se llevó a cabo el taller básico del equipo estratégico de operación y en el cual participaron el Delegado del IMSS, José Espinoza y el Secretario General de la Sección XXIV José de Jesús Peña Robles.

EL DELEGADO ESTATAL DEL IMSS, José Espinoza Vargas. (Foto: Mike Rosales/MERIDIANO).

El Delegado del Seguro Social, José Espinoza, comentó que el objetivo general del curso es el consolidar las acciones institucionales y sindicales que impulsen de manera unificada la cultura de la calidad y garanticen el mejoramiento interno de las interrelaciones de los procesos, para asegurar el cumplimiento de los estandares de calidad de los servicios que satisfagan las necesidades a los usuarios, estimulando y reconociendo a sus trabajadores como los actores principales de este proceso.

Por su parte Peña Robles dijo que esto viene a hacer una estrategia para un cambio cultural del quehacer institucional, es un equipo unido compacto que comparte objetivos y altas expectativas para el mejoramiento de los servicios.

El taller fue impartido a los jefes de Servicio de la Delegación del Seguro Social y al Pleno del SNTSS Sección XXIV, por Miguel Romero, Asesor de la Dirección de Organizaciones y Calidad de Nivel Central, Blanca Ruiz y por Jorge Martínez, Asesores de la Comisión Sindical para la Calidad de los Servicios.

REFLEXION

¿Tendencia a despenalizar el ab...

Por Guillermo Flores Mend... Especial para MERIDIAN...

En muchos estados de nuestro paí... agrupaciones feministas continúan con... despenalizar el aborto, pese a las leyes res... impiden que haya profesionales sanitarios ... privadamente abortos. Pero, como siempre ... el amparo de la tolerancia gubernamental ... otras instituciones se continúan beneficia... sectores que de manera clandestina lo practi... el aborto hasta el momento es ilegal casi en ... grupos de legisladores están retomando el ... pretenden que en la mayoría de las grand... existan profesionales y clínicas especializ... realicen.

Aunque son muy difícil conocer el ... abortos ilegales, diferentes estimaciones bas... tificados de defunción, estudios sobre ingres... larios y encuestas a la población, cifran casi ... de abortos ilegales relacionados con la inmen... de las muertes de mujeres por interrupción ... zo. La población más comprometida con el ... considerada entre los 15 y 39 años de edad.

Como siempre, nuestro país, esta realiza... de lo que se realiza en los Estados U... Norteamérica, donde cuentan con clínicas e... das en la practica del aborto. Pese a contar ... medios el 87 % de los abortos son extra hos... Las expectativas para que una mujer inte... embarazo crece, ya que laboratorios transnaci... logrado sintetizar algunas sustancias que tien... para bloquear la progesterona, una hormona ... para el desarrollo del embrión."

Los laboratorios hoy llamados H. Marion... sintetizaron una substancia a la cual llamaron ... utilizada en el 25 % de los abortos realizado e... Tiene un 95 % de efectividad, se administra po... antes de que haya transcurrido 49 días desde ... menstruación; este medicamento tiene que ser ... con una prostaglandina y frente al médico, ya ... causar efectos colaterales serios y en algun... hasta la muerte.

Sin duda nos falta la cultura. La prevenci... abortos en mujeres jóvenes, tiene que ser un ... bien definido y perfilado por los gobiernos y la... ciones de salud. Se tienen que modificar los p... de salud pública y acudir a los centros educativ... mando cuales son los mecanismos para pre... embarazo así como las posibles repercusiones e... si este llega en mujeres jóvenes.

La planificación familiar en nuestro Es... como en el resto del país ha cumplido de algun... y muchos han manifestado que la relación entre ... métodos anticonceptivos es muy compleja.

En general se piensa que una vez que una ... ha permitido las pautas de limitación de la nata... dado que solamente la anticoncepción quirúr... eficaz al ciento por ciento. El aumento de las t... aborto coinciden con el incremento de la utiliza... los anticonceptivos, ha sucedido en varios países ... te los primeros años de desarrollo de programas ... cios de planificación familiar. Posteriormente a ... que aumentan la disponibilidad de anticonceptiv... conoce mejor su utilización, las tasas de aborto ... zan a descender.

El perfil de las mujeres que recurren a la in... ción del embarazo se ha modificado en los últimos ... por lo regular son mujeres de un nivel económico ... superior, es la que cuenta con el recurso para cubr... 5 a 7 mil pesos. Por lo regular son mujeres jóv... solteras, pero el aborto también se esta realizando ... forma común en mujeres casadas con dos o más hij... tienen una profesión.

No queda otro camino, más que el de ... programas que tengan un contenido social, con ... que permitan reflexionar sobre el derecho a la vida ... grupos feministas continuarán luchando por con... una vía legal para la practica del aborto, manifes... que solo ellas tienen el derecho de decidir sobre ... sucede en su cuerpo. Solo hay una interrogante, ¿... el derecho de interrumpir la vida?.

Que le responderia a Jesús Zamora Pierce, ... presidente de la academia de ciencias penales, ... una hija de usted la violan, o el producto que des... lla en su útero tiene una malformación. O a ... Morelos Borja, o bien a una de las mujeres que ... luchando por legalizar o despenalizar el aborto ... es MARIA CONSUELO MEJIA, PRESIDENT... CATOLICAS POR EL DERECHO A DECI... MARTHA DE LA LAMA, es otra mujer que ... muchos años solicitando a un estado laico ... nuestro una reproducción elegida, junto con HE... AGUILAR CAMIN, el cual comenta manifestand... derecho de la mujer. Usted recordara a un buen ... como lo es JORGE SERRANO LIMON, presidente ... comité Nacional PROVIDA, el cual esta en contra ... legrado, succión, gas de prostaglandinas y ... sustancias que pueden en determinado momento ... lidar el aborto. Estos medicamentos usted, los p... encontrar en cualquier farmacia de esta ciudad de Te... Se lo dejo a su conciencia ¿Quién tiene el derech... quitar o dejar vida dentro de su cuerpo?.

Entablan relación PRD nacional y Echevarría

*Tras reunirse con el secretario general Jesús Zambrano, el mandatario dijo que se acercará con esta organización en Nayarit

Por Susana Piña/ enviada / MERIDIANO

Tepic.- El gobernador Antonio Echevarría Domínguez se reunió en la ciudad de México con el secretario general del Comité Ejecutivo Nacional del Partido de la Revolución Democrática (PRD), Jesús Zambrano Grijalva, atendiendo una invitación personal de éste.

Como parte de su agenda de actividades esta semana en el Distrito Federal, el mandatario nayarita y el miembro de la directiva nacional perredista, analizaron, entre otros temas, la nueva geografía política del país.

Ambos coincidieron en la necesidad de arribar a puntos de acuerdo político que permitan el avance democrático de Nayarit, luego de que algunas corrientes de expresión al interior del PRD en el estado han mostrado cierta resistencia a participar en la nueva dinámica del gobierno que encabeza Antonio Echevarría Domínguez.

En el encuentro, realizado en un restaurante de la capital mexicana, el gobernante subrayó la importancia que su administración viene dando a los acercamientos con los diferentes actores de la política nacional y local.

"Los tiempos actuales demandan de la participación de las distintas expresiones partidistas, pero con obligada responsabilidad y al margen de sectarismos que sólo retardan el progreso", enfatizó. Por su parte, Jesús Zambrano adelantó que en fecha próxima estará en posibilidad de organizar en Tepic, junto con otros dirigentes nacionales, una reunión con el Gobernador, funcionarios de su administración, miembros del comité estatal de su partido, para establecer una agenda de trabajo que señale directrices y acciones concretas de trabajo político en Nayarit.

En la reunión, el gobernador, Echevarria Domínguez estuvo acompañado del director general de Desarrollo Político del Gobierno del Cambio, Fernando González Díaz.

PRD contra el gobierno

ican diputados abandono del campo nayarita

*** Como un compendio de buenas intenciones calificaron legisladores el primer informe de Antonio Echevarría**

*** Justificó el PAN las "inconsistencias" del documento con "errores de imprenta**

*** Resurgieron los comentarios sobre la incompetencia de la Secretaría de Planeación para aterrizar proyectos productivos**

dos / NO

Que existen y carencias etodológicas, miembros de es parlamen- Partidos de la Democrática evolucionario al (PRI), al stura sobre el la glosa del 1 Gobierno, en e Desarrollo , las cuales ncordaron en nte es un com- de buenas y de falta de para aterrizar os productivos ión. misma mane- on el abandono e se encuentra ayarita, el cual sivo de la enti- in embargo, la ón en que se tie- mbres y muje- dedican al cul- tierra es cada

QUIVOCO GRESO AL OGAR TO SOBRE A

primer término dió al diputado Castañeda del Partido de ación Democrá- cipar en tribuna ifestar que el in- bre desarrollo e que envió el estatal carecer ciencias, de con- rmación incom- e mostrar cifras tentes, "y ante ación, será nece- e comparezca el la Secretaría de Servicios Públi- Estado", subrayó. ñalando que con arecencia de este ario, los diputados conocer dónde qué se ha destina- recursos que se de la autopista crucero de San ismos que ascien- 91 millones 189 pesos. ras señalar que el tatal de Desarro- ce en sus plantea- s de mostrar cuá- los polos del desa- e incluso muestra ias que impiden analizar adecuada- las acciones y po- mientos de avance sector. puntó además de partir de este plan o falta estrategias vas puesto que no freció asesoría téc- los Ayuntamien- usando una pérdi- más de 20 millones sos en obra, por lo s recomendó al go- dor estatal y al pro- ular del SEPLADE, un organismo para este asesoría técni- os municipios. Destacó Vázquez ñeda que la admi- ción estatal no ha tener lo que se lla- tendencias produc- dominantes del es- por ello, "le dieron

ción rural, con el discurso de que se va a acabar con el paternalismo, no se dan cuenta que la agricultura es un sector estratégico para el crecimiento económico de la entidad".

Afirmó que a manera de reproche se maneja en el informe que el Congreso local no aprobó la derogación del Impuesto del 2 por ciento sobre Nómina, "y en este sentido, no se equivocó el Congreso al aprobar tan sólo la reducción al uno por ciento, puesto que en 1999 se captaron 18 millones 28 mil 839 pesos por concepto de este impuesto al dos por ciento.

"Y en el 2000 con un impuesto a la mitad se recaba 20 millones 440 mil 798 pesos, superior al presupuesto anual de Ruiz, Rosamorada o Acaponeta, más de la mitad del presupuesto anual del poder Judicial y mucho más de lo que nos solicita la Universidad como parte de los aumentos adicionales de sus programas educativos", mencionó.

NO EXISTEN INCONSISTENCIAS EN LA GLOSA DEL INFORME

Desde tribuna, el diputado panista, Carlos Rodríguez Valdivia, argumentó que el informe sobre Desarrollo Económico no contiene inconsistencias como las señaló el legislador Alfredo Castañeda, sino que son simples errores de imprenta.

Continuó aseverando que sí se ejercieron acciones en apoyo al sector agrícola, a las que calificó como prioritarias, pero reflexionó "es Banrural el que no está haciendo nada, ya que no está otorgando créditos a quienes más los necesitan, por lo que deben buscarse alternativas para beneficiar a los campesinos".

Criticó que los trámites burocráticos que existe en el Banco de Crédito Rural (BANRURAL) son los principales obstáculos para entregar un crédito a quienes lo requieren para el cultivo de sus tierras.

EXISTEN PROYECTOS PRODUCTIVOS, PERO NO SABEN ATERRIZARLOS

Para el legislador Abelino Ramos Parra, desde su análisis, no existe un verdadero Plan de Desarrollo puesto que no hay proyectos productivos que impulsen a los diversos sectores para su crecimiento, empero, dijo, si existen no saben como aterrizarlos y por eso no hay hechos que se reflejen.

Ramos Parra recomendó que deben rescatarse las formas de producción y evaluarlos detalladamente para estructurar un verdedero proyecto de desarrollo desarrollo del estado empieza por el campo, pues jamás habrá desarrollo del estado en términos de justicia social. Que no le

En la glosa del primer informe, diputados locales criticaron duramente la negligencia de algunas dependencias del Ejecutivo. (Foto: Miguel Gómez\MERIDIANO)

que impacte en todos los rubros de la entidad.

FECUNDA LA GLOSA DEL INFORME EN DESARROLLO ECONOMICO

A pesar de que "tal pareciera que el gobierno del Estado no tiene poder Legislativo, quizás por las diferencias que hemos tenido o bien por la autonomía que asumimos, debemos buscar los canales de comunicación con la administración estatal para haya un pleno desarrollo en el estado", señaló el diputado perredista, Rodrigo González Barrios.

La glosa del 1 Informe, dijo, ha sido fecunda, tanto en el análisis del rubro del Desarrollo Social como el que se analizó este miércoles en materia de Desarrollo Económico, por lo tanto, la última evaluación sobre Desarrollo Político también lo sera, aún con las deficiencias que se han encontrado en este compendio del Informe del primer año de gobierno.

EL AUTENTICO DESARROLLO DE NAYARIT EMPIEZA EN EL CAMPO

"Convénzanse señores funcionarios del Ejecutivo, el auténtico

tiemble la mano al gobernador cuando de apoyar a los productores se trate; ellos son los productores de la materia prima, sin la cual no funcionaría ninguna industria, y no crecería ni se desarrollaría ninguna economía", en resumen fue lo que planteó como postura la fracción parlamentaria del PRI, a través de su diputado Guadalupe Flores García.

Quien además enfatizó que de nada sirven los programas de inversión aplicados por el gobierno estatal en este primer año de gobierno a los sistemas de irrigación y a la infraestructura hidroagrícola y pecuaria, si no se capitaliza y estimula financieramente a los productores.

Aseguró que se requieren de la participación de más recursos públicos del estado; pues Nayarit es una entidad con fuerte dependencia de la economía agrícola, a la que se tiene que acceder sin regateos, para acceder a un proceso de industrialización, particularmente en el ramo de la agroindustria.

Y cuestionó que "cómo es posible que de un total de 4 mil 556 millones 635 mil 310 pesos, solamente vayan al campo 53 millones que representan el 1.12 por ciento del total que se gasta el gobierno del estado; eso es absurdo en una entidad donde el 65 por ciento de su población vive directa o indirectamente de las actividades agropecuarias", aseguró.

AUSENCIA DE UNA POLITICA OBJETIVA DE DESARROLLO ECONOMICO

Para el grupo parlamentario de Acción Nacional (PAN) es tiempo de registrar los logros de la administración Echevarrista por los avances que se han tenido durante el año en materia turística, ya que para hacer un correcto balance de la gestión de este año es necesario conocer los aciertos para comprender mejor los errores u omisiones.

En voz del diputado José Manuel Bautista Arias, patentizaron que el sector turismo es una alternativa productiva para la entidad, sin embargo, el PAN considera que es intolerable que se destinen tantos recursos monetarios y humanos para combatir la desigualdad económica sin aportar resultados importantes.

Así pues, se pronunciaron por ubicar la importancia del turismo alternativo o ecoturismo, como un medio más para lograr que la derrama económica llegue a los sectores menos favorables de la sociedad nayarita.

Luego de destacar las cifras, los lugares importantes en que se encuentra Nayarit como zona turística en el país actualmente, Bautista Arias dijo que como representantes populares se encuentran en la obligación por vigilar que todo proceso e inversión turística involucre al desarrollo sustentable como su característica principal, en Nayarit los megaproyectos han traído la devastación de los recursos naturales, lo que en el futuro, habrá que evitar a toda costa.

En materia de comercio e industria, el legislador panista señaló que existe la percepción generalizada de la ausencia de una política real y objetiva de desarrollo económico en el estado;

las dependencias a las que corresponde este asunto han sido incompetentes hasta cierto punto.

En el sector agrícola, refirió, los titulares de las dependencias del ramo sólo se han dedicado a la labor de apaga-fuegos en lugar de prever mediante métodos de proyección estadísticos y científicos la comercialización de los diferentes productos agrícolas y asimismo, elaborar proyectos viables de agroindustrias para darle valor agregado a estos productos.

"Cometemos el error de los funcionarios federales en los años cincuentas, seguimos viendo a Tepic como la totalidad, debemos hacer hincapié en que se desarrollen de manera equitativa las diferentes regiones de la entidad y tomar en cuenta sus particularidades para lograr el éxito económico.

Para concluir, puntualizó que Nayarit se padece todavía de mecanismos y costumbres que simplemente, ya no son viables seguimos teniendo dependencias federales que actúan como hermanos mayores, es imposible para el gobierno del Estado actuar de manera funcional en estas circunstancias, ante los nuevos tiempos deberá existir colaboración y no imposición, pugnemos por un nuevo federalismo que nos permita tener las condiciones ideales para la administración pública estatal y un justo equilibrio entre la Federación y los Estados.

Amenaza plaga del "gusano soldado" cultivos de maíz

*** El insecto afecta también plantaciones de caña, por lo que ingenios tomaron ya acciones de control**

*** La plaga se detectó en sembradíos de San Pedro Lagunillas y Xalisco y existe en riesgo de severas pérdidas**

Por Argimiro León / MERIDIANO

Tepic.- Con la finalidad de evitar pérdidas totales en las cosechas de maíz y caña de azúcar, el gobierno en sus tres niveles junto con los ingenios de Puga y El Molino, así como los productores de Xalisco y San Pedro Lagunillas están atacando la plaga de "gusano el soldado", que apareció en la zona sur.

Lo anterior fue informado por el delegado de la SAGAR, Miguel Carrillo Villarreal, añadiendo que apoyados en la operatividad por los organismos auxiliares de sanidad vegetal, se logró implementar un programa de acciones emergentes para el control de la plaga que apareció la semana pasada en los municipios de Xalisco y San Pedro Lagunillas, "aunque no se han perjudicado grandes extensiones de cultivos a la fecha".

Afirmó que se considera una contingencia fitosanitaria cuando se tiene presente una plaga con potencial de reproducción explosivo y gran capacidad de daño en corto tiempo, por lo que los brotes que se encontraron en el maíz y la caña de azúcar "aún no son definitivos para ocasionar pérdidas totales, pero se tiene que atacar de inmediato para evitar su reproducción porque entonces si pudiera ser perjudicial para los productores".

Carrillo Villarreal manifestó que para su control se están haciendo aplicaciones aéreas y terrestres de plaguicidas reconocidos con el que seguramente se podrá eliminar el "Gusano soldado" en corto plazo, en una superficie de 280 hectáreas del municipio de San Pedro Lagunillas, en su mayoría sembradas de maíz y 774 hectáreas aproximadamente del municipio de Xalisco, que en su mayoría son de caña de azúcar.

Admitió que esta plaga se detectó solo en los cultivos de maíz y caña de azúcar, pero "debe ser atendido el mal de inmediato porque de lo contrario puede haber devastación total de las cosechas" ya que por motivo del intercalado de las lluvias presentándose altas temperaturas, algunos insectos dañinos se desarrollan si no hay un buen cuidado en el campo perjudicando a los productores porque en ocasiones se dan pérdidas totales en las cosechas.

Pidió el funcionario que tanto la SAG como los Ayuntamientos unifiquen esfuerzos para terminar en corto plazo con esta plaga evitando así un problema mayor y los interesados, junto con el Comité Estatal y las Juntas Locales de Sanidad Vegetal, que participen en la medida de sus posibilidades para salir adelante en este brote "que por fortuna aún no es incontrolable, porque de llegar a serlo sería desastroso para la producción nayarita".

Ante efectividad del programa

Ampliará la SAG programa "un coamil para siempre"

*** Con el apoyo de diversas instancias se impulsa la siembra de maíz, frijol, nopal y amaranto en comunidades serranas**

*** El próximo año se pretenden establecer más de 2 mil parcelas en cinco municipios**

Por Argimiro León / MERIDIANO

Tepic.- Como un programa piloto que será analizado por la FAO para ser llevado a otros países, en Nayarit se está realizando, principalmente en las comunidades cora, huichol, tepehuana y mexicanero, el proyecto "un coamil para siempre", mediante la conservación de suelos y agua.

Lo anterior fue informado por el encargado del Programa de Desarrollo Productivo Sustentable de Zonas Rurales Marginadas de la SAG, Píramo

son parcelas de siembra que se construyen en laderas de los cerros y participarán en este proyecto el gobierno del estado, la SAGAR, FIRCO e INIFAP para sembrar principalmente maíz, frijol terciopelo, cacahuananchi, nopal y amaranto.

Recordó que en el trabajo y la conservación de los coamiles, este año se pretende abrir por lo menos 416 parcelas, el gobierno nayarita pagará un jornal diario por tres meses a quien trabaje desde el desmonte, la construcción de terrazas y la introducción del agua para riego mediante una bomba manual.

Explicó que mediante esta técnica de un coamil para siempre, se pretende evitar el cambio de siembras de un lugar a otro porque se devastan los bosques en sus diferentes tamaños y clases, ya que se hace innecesario volver a cortar árboles porque en cada coamil de una hectárea, se pueden sembrar diversos cultivos y así "los habitantes de zonas indígenas tampoco tendrán que emigrar hacia las ciudades en busca de trabajo".

Agregó que para el 2001 se piensa contar con cerca de dos mil coamiles y es por eso que en unos días más estará en la entidad Augusto Simoes López-Neto, quien es el representante de la FAO en México para visitar los coamiles que ya están funcionando y conocer su benignidad con la finalidad de llevar la técnica utilizada en Nayarit, porque en ninguna otra parte del país los hay, a todo el mundo en donde no se tiene suficiente producción agrícola.

Actualmente se trabaja con esta técnica en cinco municipios de Nayarit, como son: Huajicori, La Yesca, Rosamorada, Ruiz y Tepic. Para regar las tierras se utilizará el sistema de biofertilización, que es una técnica nueva que implementó al SAGAR, además de ser barato es fácil de aplicar y se contará con un control biológico de plagas.

En estas parcelas y con estas técnicas de cultivo, las cosechas aumentan cada año, ya que en la primer siembra se pretende cultivar 750 kilogramos de maíz y a partir del segundo año se incrementará en 500 kilogramos por lo menos cada ciclo agrícola.

AURRERA

Tepic . . .

. . . Va a su casa

A partir del 5 de septiembre
servicio de
entrega a domicilio

Horario: de 8:00 a 21:00 hrs.
Telefónos 13-78-12 - 13-74-43

Aceptamos terjetas de crédito

Por apertura y hasta el 15 de septiembre
sin cargo por entrega

B Nosotros

Meridiano

Editora: Karina López
Diseño: Imelda Ramírez
E-mail: meridiano@uca.net
Teléfono 12-01-45
Extensión 112

ALTARO
Digital Performance
Impresión a gran formato
Encuadernación en plástico
Revelado e impresión de fotos
Plastificado frío o caliente
Especiales y cartelera
Ampliaciones fotográficas digitales
Zacatecas 19 Bis
Tel / Fax 12-00-39
Tepic, Nayarit

En el Centro Estatal para la Cultura y las Artes

Expone el taller de la gráfica «El Peyote Azul»

El Consejo Estatal para la Cultura y las Artes de Nayarit (CECAN), abrió sus puertas al taller de gráfica «El Peyote Azul» del museo Emilia Ortiz, al inaugurar su exposición la noche del martes 29 de agosto.

Con esta exposición se celebra la instalación del taller en el CECAN, con el fin de proporcionar a los artistas nayaritas espacios más amplios para la producción gráfica.

Este proyecto nació y se desarrolló por seis años en el museo Emilia Ortiz y ahora extiende sus ramas al Centro Estatal para la Cultura y la Artes que se ubica en Prolongación Fresno sin número, colonia San Juan. Antes Casa de Gobierno.

En la exposición también participa el Taller de Gráfica «La Parota» de Colima.

La inauguración estuvo a cargo de Julio César Javier Quiroz, director de la Zona Centro Occidente de Conaculta.

Exponen por el Taller de Gráfica «El peyote Azul»:

Guadalupe Castro
Fabiola Cuéllar
Pablo Chaurand
Irma Gutiérrez
Rolando López
Alejandro Meza
Isabel Noriega
Corina Ramírez

Taller de gráfica «La Parota»: Aníbal Angulo, Fernando Bellver, Henry Ramírez, Nunik Suárez, Gilberto Acevés, José Luis Cuevas, Iván Gardem, Adriana Margain, Abraham Torres, Carlos Palacios, Genaro Velázquez, Carmen Lozano, Octavio Vázquez, Sergio Martínez, Jaime Castellanos y Javier Fernández.

rica Hernández, coordinadora del CECAN; Alejandro Meza, Irma Gutiérrez Barbosa e Isabel ega, expositores; Corina Ramírez, coordinadora del taller; Guadalupe Castro, expositora; y riela Gutiérrez Ortiz, coordinadora del Museo Emilia Ortiz.

Irma Gutiérrez, Isabel Noriega, América Hernández y Alejandro Meza.

Fotos: Héctor Rafael Torres. MERIDIANO

y Pineda de Alfaro, Vhin Alfaro Pineda, Irma Gutiérrez, ntserrat de Mejía e Irma Barbosa de Gutiérrez Gallo.

Los pintores Saúl Tortolero, Carlos Bazzoni y Fernando Cabral.

Lupita Castro, América Hernández, Corina Ramírez y Gabriela Gutiérrez.

nérica Hernández, Irma de Gutiérrez Gallo, Corina Ramírez, na Gutiérrez e Ing. Benjamín Gutiérrez Gallo.

Mario David Santiago, Lupita Castro, Catalina Guido, Armando Santacruz y Socorro Valencia, Directora del Museo Regional de Tepic.

Martha Elena de Torres, Corina Ramírez, Edith Hernández de Ramírez y Patricia Paredes.

orinda de Salas, Armida Bertrand, Lilia Aguayo, Paty Paredes, Maite Chaurand, América ández, Norma Jáuregui y Lupita Castro.

La expositora Irma Gutiérrez con Rocío Dividox, Adriana Sánchez, Vhin Alfaro, Brenda Valencia, Graciela González, Erika Carranza e Ileana Simancas de Nolasco.

SOCIALES

Piden en la calle que el talk show se ca

Aparecen mantas con protestas en Periférico Sur; invitan a los automovilistas a manifestarse con e

Jessica Mendoza González y Alejandra Mendoza de Lira

Desde hace algunos días y de manera misteriosa aparecieron mantas colocadas en Periférico Sur en repudio a los talk shows.

Estas mantas que fueron colgadas en puentes peatonales cerca de Televisa San Ángel y Televisión Azteca invitan a los conductores a manifestarse en contra de los talk shows tocando el claxón del automóvil cada vez que pasan enfrente de dichas empresas.

Estos letreros no vienen firmados y ninguna asociación civil o privada como Provida o la Asociación de Padres de familia se responsabilizan de su colocación.

Lo cierto es que hay mucho dinero invertido ya que el valor de cada una de estas mantas oscila entre mil 500 y 2 mil pesos, tomando en cuenta la medida (10 x 2 metros aproximadamente) y el material con que están hechas las letras.

Algunas de las leyendas de las mantas dicen: "Si el talk show en tu hogar no checa toca el claxón frente a TV Azteca".

"Si el talk show no te simpatiza toca el claxón frente a Televisa".

"Si un talk show en tu hogar molesta toca el claxón frente a Televisa en protesta".

Cabe mencionar que ni las autoridades ni los vecinos del lugar se percataron de la hora ni de las personas que las colocaron.

¿Serán acaso las mismas personas las que se manifiestan por medio de mantas en contra del aborto y colocaron sus letreros en Periférico Norte?

Por su parte, las llamadas reinas de los talk shows en México, Carmen Salinas y Rocío Sánchez Azuara, ni sufren ni se acongojan por las constantes y variadas protestas que hacen grupos de padres de familia para que saquen del aire los programas "Hasta en las mejores familia" y "Cosas de la vida".

Tanto Carmen como Rocío ignoraban lo de las mantas, pero no les preocupa en lo absoluto.

"No me interesan, no vamos a salir del aire por decisión de la empresa ni a costa de lo que sea", señaló la conductora de TV Azteca.

Agregó: "Yo me dedico a trabajar y lo que haga la demás gente me viene valiendo gorro, no me importa. La audiencia es la que prende su televisión

y mientras los números estén marcando bi no me importa nada. Te lo juro por Dios".

Sánchez Azuara, finalizó: "Tengo co importantes que hacer como trabajar, con me, hacer rendir mi tiempo como para estar do en esto".

Por su parte, Carmen Salinas seña sabía lo de los anuncios hasta que me lo Chato, mi representante. La gente es muy protestar por lo que no le guste, por mi quiten, yo no soy la productora, pero que t protesten por la inseguridad de la ciudad más violento; que protesten por la muerte de Beatriz Adriana, por la detención inj Paola Durante y Mario Bezares. Por qué testan por las leyes aberrantes en Guanaju que las mujeres violadas que aborten n años a la cárcel. Que protesten por la e fuertes en las telenovelas, de sexo. La can jinete ya se quedó corta, porque en tod telenovelas se ve cabalgando una vieja, sexo, hasta Lucero en su novela lo hizo, dic le pusieron unos trapitos en los pezones, p no lo sabe la gente.

el gusto de cocinar

12 mensualidades sin intereses ó 15% en monedero electrónico.

3 ULTIMOS DIAS

Batería de 7 piezas modelo Superior: acabado acero inoxidable 18/10 alta calidad, tapas de acero con regulador de vapor, difusor de calor de gran espesor para repartir el calor y poder cocer los alimentos sin agua.
$ 995.00 en 12 mensualidades sin intereses de $ 82.91 ó 15% en monedero electrónico.

Departamento Cocina.
Válido del 16 de agosto al 3 de septiembre.

Tarjeta cliente conSENTIDO. Haga de cada compra una inversión y gane en el futuro compras gratis. Consulte las bases.

Fábricas de Francia

Centro de Atención Telefónica C.A.T.: 01•800•713•55•55 www.fabricasdefrancia.com.mx

Belén Ramírez de Avalos con su esposo Juan Antonio Avalos Nor

¡Feliz cumpleaños Belén

BELEN RAMIREZ de Avalos cumplió años el pasado fin de semana por que su esposo Juan Antonio Avalos ofreció regia fiesta. Felicitaciones, abrazos, flores y regalos recibió ese día, y además unas horas con la mari de banda que le llevó su esposo por que le cantaran las mañanitas en vivo ¡Muchas felicidades!

Juan Antonio Avalos, señora V

ESPECTACULOS

Renuevan "La botana"; niega Origel llevarse mal con Adriana

*** Contará con expertos en deporte, cine y radio; tiene la productora Carmen Armendáriz nuevos proyectos**

Pilotos como: "La hora marcada" en alta definición, "EXO" enfocado a la cultura sexual, "Trapitos al sol" y "Taxi joven" que narra historias que cuenta México en un taxi, son algunos de los proyectos que la productora Carmen Armendáriz no ha concretado aún con su empresa. Después de una largas vacaciones y un periodo de búsqueda de ideas, Carmen regresa a la producción del programa "La botana" con un nuevo concepto.

En conferencia de prensa Juan José Origel comentó lo agradecido que estaba con su empresa, ya que nunca le ha fallado y viceversa.

Respecto a los "chismes" de que Adriana Riveramelo y él no tenían una buena relación, Origel desmintió toda clase de comentarios.

"Adriana es una de mis mejores amigas, además de que tanto ella como yo trabajamos muy fuerte y somos gente profesional". Por su parte, Adriana explicó que realizar todos los días un programa de televisión en vivo no era tarea fácil, pero que durante tres años todo ha marchado perfecto.

Asegurando que seguirán teniendo las mejores noticias del espectáculo e inclusive, si la acción lo amerita, entrarán en la vida privada de algunos artistas, Juan José no teme a nada.

"Soy malo y si no lo fuera me sentiría raro".

Con una nueva escenografía estilo mexicana, el próximo 4 de septiembre "La botana" será transmitida desde las instalaciones de Televisa San Ángel, esto debido a que gran parte de las noticias de espectáculos se generan dentro de este lugar y es más fácil conseguir noticias frescas. En otros asuntos el programa seguirá la misma línea, pero contará con la participación de personajes importantes en el medio.

Maxine Woodside, Horacio Villalobos, Óscar Uriel y Silvia Lomelí profundizarán en los temas en los que son expertos como el deporte, el cine y la radio.

Por otra parte el elenco que estará presente la primera semana de transmisión ya fue elegido por la producción.

Jaime Camil, Mauricio Islas, Fernando Colunga y Juan Soler platicarán de sus próximos planes y de su vida personal.

Magnífico día para compras y ventas. ...en auspiciado el azar, así como la ...zación de relaciones amorosas. Tratar de ...s accidentes en casa, hay cierta inclina- ...descuido hogareño. Su número favorable, ...ce.

...: Alternativas excelentes para lograr un ...maravilloso en la vida amorosa. En cuanto ...nomía, va en ascenso y pronto dejará de ...parle, pues mejorará notablemente. Es ...vigilar la educación de sus hijos si los tiene.

...IS: Hoy será buen día para resolver asun- ...ocráticos, legales y de oficina en general. ...á noticias de personas o familiares lejanos. ...ará una grata sorpresa por la tarde. No deje ...s superiores, en el trabajo, abusen de su ...l.

...ER: Todo marchará perfectamente si sigue ...ando la voz de su corazón y no malgastan- ...energías en fueguitos y no en la hoguera. ...r está esperando sólo la oportunidad de ...u aparición en su vida Su número, el nueve.

...Día favorable para visitar a parientes y ...s. Necesita salir de ese silencio y ese ...miento en el que a veces se obstina en ...necer. Hoy debe abrir su mente y su cora- ...volver a disfrutar de una taza de café con ...des.

...O: Se renueva su sentimiento de confianza ...ed y en su pareja. La seguridad que esto le ..., también le traerá tranquilidad para afrontar ...roblemas. Todo parecerá más fácil y agrada- ...estar enamorado le ayuda afrontar la vida.

...A: Este día será beneficioso para invertir en ...dades. En su trabajo puede surgir un equí- ...que le traerá problemas. Sea discreto pero ...o. Esa relación amorosa que sólo parecía ...da, ahora es un verdadero dolor de cabeza.

...RPION: Todo marcha bien a pesar de los ...culos que tendrá que librar. Usted tiene la ...y la energía para salir adelante. Lo impor- ...es tener una actitud positiva ante las contra- ...des. No se deje derrotar. Su color de la ..., el rojo.

...TARIO: Es posible que su salud esté resen- ...or los excesos a los que ha sometido a su ...o. No tener vicios no quiere decir llevar una ...sana. Es importante controlar su alimenta- ...y tratar de dormir más tiempo. Procure ...rse.

...RICORNIO: Probablemente lleguen a su casa ...ntes lejanos y le compliquen la vida, sin ...rgo también le traerán alegría. Tenga mucho ...do con las personas negativas que le rodean ...e usted no ha detectado. Observe a su ...edor.

...ARIO: Usted es de las personas que ama a ...nte que está de acuerdo en todas y cada una ...s ideas, olvida sólo aquéllos sucesos que no ...e su total interés, sin embargo, ve con malos ...que los demás olviden lo que a usted es ...rdial.

...IS: Buen momento para vender algo que está ...bando en casa. No puede seguir guardando ...osidades!» durante toda la vida, ya que no ...á casa, museo o lugar donde después le ...an todos sus recuerdos.

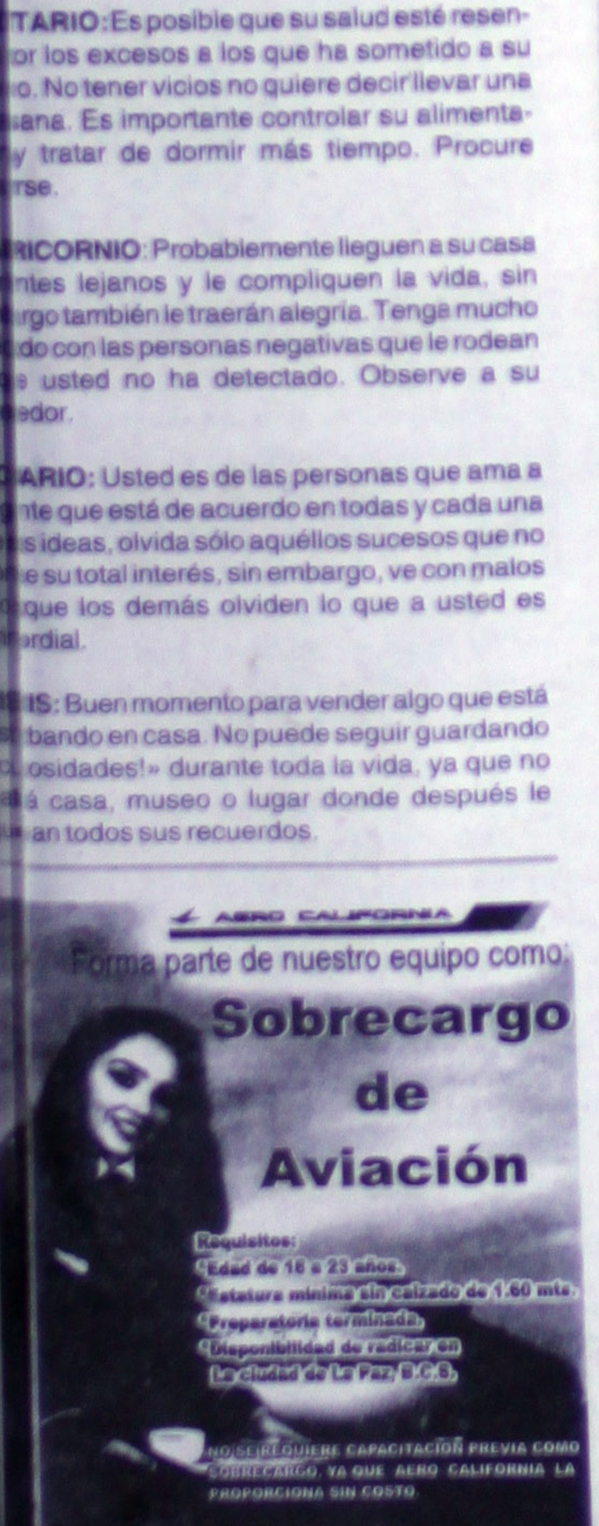

SOCIALES

Trapitos al sol" no refritea a "Ventaneando"

Entra al aire el 4 de septiembre; habrá un artista y un periodista invitado por semana con el propósito de reforzar la información

A partir del 4 de septiembre, Maxine Woodside, Juan José Origel y Horacio Villalobos sacarán los "Trapitos al sol" de los artistas nacionales e internacionales.

"Trapitos al sol" será un programa de espectáculos el cual tendrá una duración de una hora y se transmitirá en vivo desde las instalaciones de Televisa San Ángel.

Aunque esta emisión será en el mismo horario que "Ventaneando", la producción de Carmen Armendáriz pretende tener a su propio público, como lo aseguró Villalobos.

"No pretendemos competir con nadie, el horario que tenemos es muy bueno, además no tendrá nada que ver con 'Ventaneando' porque ellos ya tienen su estilo.

"A mí en lo personal me gustan sus conductores y la manera en que se llevan, tienen a su público y nosotros tendremos al nuestro, además la manera de dar la noticia a pesar de que sea la misma radica en los conductores."

Mencionó que será hasta este sábado cuando se haga un ensayo del programa porque los conductores no se han reunido hasta hace dos semanas que Armendáriz conjuntó al equipo.

"El objetivo del programa es entretener, y desde el título va a llamar mucho la atención porque es algo fresco y con mucha chispa."

En "Trapitos al sol" habrá un artista y un periodista invitado por semana con el propósito de reforzar la información.

"De lunes a viernes nos acompañará un periodista, no gente pagada ni truqueada, sino gente del medio, además también estará un actor o un cantante, quien estará en el estudio toda la semana, así que entre cinco la plática y el lavadero se puede hacer más a gusto."

"Trapitos al sol" exhibirá no sólo a los

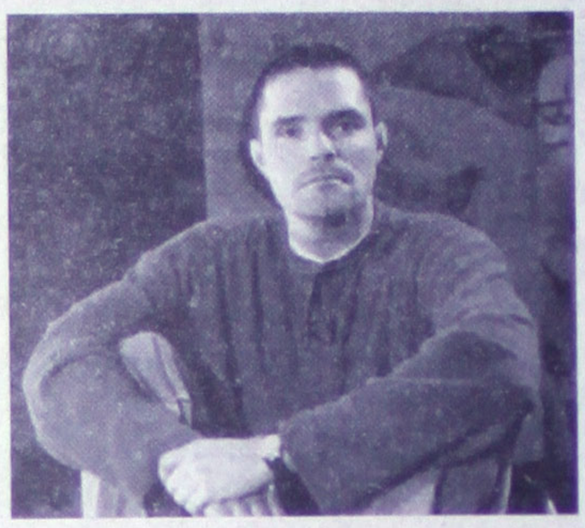

artistas, conductores y productores de Televisa, sino también a personal de Azteca, Canal 11 y Canal 40.

"Lo padre de esto es que nos podemos meter con todo tipo de gente, porque no nos han puesto limitantes en cuanto a éste sí y con éste no se metan. Toda la gente que sea y forme parte del espectáculo en nuestro país y fuera de él."

El programa se realizará en vivo y el entretenimiento, la nota y hasta el chisme serán una de las características de esta nueva emisión dedicada al espectáculo.

Visite
www.fabricasdefrancia.com.mx
• Mesa de Regalos
• Tienda Virtual
• Crédito
• Muchos Servicios más.
Fábricas de Francia
Una Empresa del Grupo Liverpool
Centro de Atención Telefónica C.A.T. en todo el País 01 800 FLF 3263

Vive incierto futu "Tere: emociones sentimientos"

El horario y el canal, los principales problemas, expre su director Roberto Romagn

Emilio Morales Valentín / EL UNIVERSAL

Aunque todavía no es un hecho qu programa "Tere: emociones y sentim tos" saldrá del aire en los próximos d su productor Roberto Romagnoli tecn ció que esta emisión no le dio lo qu esperaba.

Insistió en que los principales prob mas que tuvo este programa encabez por Tere Bermea fue el horario y el ca por el que se transmite, los cuales son p sintonizados por la audiencia (Canal las 17 horas).

Entrevistado, Romagnoli dijo des nocer lo que pasará con su emisión, embargo, adelantó que tiene muchos p yectos en mente los cuales llevará a c en cuanto TV Azteca se lo indique.

"Todavía no se sabe qué pasará. gran inconveniente para el canal es q resulta un programa muy caro, por lo se de investigaciones que se tienen que ha para encontrar a las personas."

El también productor de "Cosas de vida" dijo que por ahora los ejecutivos la empresa del Ajusco están determinan si "Tere: emociones y sentimientos" queda como un programa semanal o de nitivamente sale del aire.

"Insisto en que el programa es m caro, lo cual al canal no le está convenie do y como yo no pretendo cambiar su co cepto, prefiero dejar de hacerlo ahora q cambiarle su esencia."

Hasta el momento se han transmit 28 programas desde que salió al aire e emisión, en los que el equipo de investig ción ha sido el puente para reencontra más de 30 personas separadas durante v rios años.

En lo que respecta a la aceptación q tuvo entre sus seguidores, mencionó: "A gente le encantó. Sin embargo, estoy do por las críticas tan fuertes de la prens Muchos se molestan y hablan mal de 'C nas de la vida', dicen que es demasiad agresivo y ahora que estamos presentando el de Tere que es netamente blanco, tam bien le critican, pues creyeron que [illegible]

"El infierno será para México, porque las cosas se van a invertir": Panamá

Arribó a la ciudad de México la selección de Panamá que enfrentará al combinado azteca el próximo domingo. Los del Canal afirman que vienen por la victoria "y darán la campanada" en el miamísimo Estadio Azteca. Desbordando confianza el técnico Ezequiel Fernández manifestó que tiene un equipo que puede ganar aún con todo en contra. "El técnico Lapuente ha dicho que será un infierno para rivales, pero los papeles se van a invertir". El panameño ya no quiso hacer alusión a los seis goles que recibieron en su último duelo de eliminatoria y aseguró que era cosa del pasado.

o que ladra nuerde:Rergis

que ladra no muerde», Eduar- is respondió con esta frase iticas vertidas en su contra, haber obtenido el pase al o Prelibertadores ante Amé- Houston.

gada al aeropuerto capitalino eró la clasificación nteporque reconforta el tra- ario que se ha realizado ante as adversidades que arrastra po.

renador puso los pies en la l asegurar que con la victoria o se pueden «echar las cam- al vuelo» porque falta mucho , aunque, de entrada, están os enfrentar a los venezola- obre la situación que lo rodea que lamentablemente hay mu- nte que ladra: «Hay gran varie- atlantistas que han visto mu- ediocridad durante años, pero tiempo que demostremos que un buen equipo», anotó.

acruzano, su primer logro como o no le tranquiliza, señaló se razado metas en común muy iosas que no les permiten estar ma y, además, la aspiración es, so de superar a los venezola- uperar lo hecho por América y

s tiene claro que el balompié ano es superior en infraestruc- al venezolano, empero, advirtió una obligación que Atlante y Azul avancen a la Copa tadores de América.

América "sin problemas"

directiva americanista no le ma- penas y a pesar de los malos ultados en sus últimos encuen- s consideran que no hay por qué ocuparse. El presidente de los de apa, Javier Pérez Teuffer, sigue la cantaleta de que no hay que cipitarse para elegir el nuevo téc- o del plantel a pesar de que las uaciones del conjunto crema han de mal en peor desde la salida de redo Tena.

directivo no quiso reconocer que una mala decisión separar al ti- onel y ratificó al interino Gonzalo rfán al mando del equipo.

cluso, señaló que los medios de municación lo habían metido en un oblema por haber publicado que abría sanciones en lo económico re los jugadores y negó que se era a dar esa situación.

unque cabe señalar que lo declara- o por el irectivo está grabado de tal uerte que no puede negar haber cho lo que dijo.

sistió en que esperarán y seguirán uscando al timonel que sea propicio ara América.

n cuanto a las exigencias por parte el dueño del plantel Emilio zcárraga, Pérez Teuffer señaló que ha dado toda la confianza para omar las decisionesque él crea con- enientes, así que se siente seguro n el cargo. Negó que el certamen re prelibertadores no les haya inte- asado y insistió en que intentaron

LAMENTABLE

Jugador de Chivas sufre accidente

Alejandro Pérez, lateral izquierdo de Chivas, podría no jugar más dentro del futbol profesional, tras el fuerte accidente automovilístico que sufrió a primeras horas de este jueves.

Cerca de las 6:30, el jugador viajaba en su automóvil Camaro modelo 1997, presuntamente en compañía de otra persona, cuando en una curva, no pudo controlar el auto por la velocidad que éste llevaba, lo que provocó que se impactara contra un árbol.

De su acompañante aún no se sabe nada, aunque se informó que el jugador manejaba en estado de ebriedad.

De inmediato, y plenamente consciente, Pérez se comunicó a través de su celular con Gilberto Adame, jugador de Tecos de la UAG y amigo del rojiblanco para solicitarle su ayuda.

Al llegar al hospital, y tras intervenirlo de su rodilla derecha, el médico Aristides de Ovaldía dio su diagnóstico.

«Se golpeó contra el tablero de su coche, lo que le ocasionó una fractura expuesta y que la rótula se le fragmentara en 20 pedazos. Creímos que sería solo eso, pero mientras le hacíamos el lavado para intervenirlo, nos percatamos que su problema fue más grave de lo que parecía».

Para resumir la situación de Pérez, el médico explicó que tiene 20 por ciento de probabilidades de recuperarse, y un ochenta por ciento de no volver a jugar, aunque también agregó: "el jugador llegó en estado inconveniente, quizá con unas copas encima".

Se desconoce quién viajaba con el jugador al momento del accidente, y de dónde provenía el rojiblanco a la hora en que sufrió el accidente (6:30), cerca del club Atlas Colomos. Incluso, se llegó a comentar que su acompañante era García o Adame, de Tecos; sin embargo, ambos jugadores se encargaron de desmentirlo. Adame expresó molesto: "A mí me vale lo que digan los medios. Los respeto porque sé que éste es su trabajo, pero yo hice lo que en su momento creí conveniente, que era observar que estuviera bien Alejandro y que fuera hospitalizado en el Ángel Leaño antes que en la Cruz Verde.

No pude haber ido yo con él porque véanme, ¿iría vestido así a un antro?", comentó Adame, quien portaba una sudadera de pants y pantalón negro.

Agassi eliminado

Andre Agassi, primer preclasificado del Abierto de Tenis de Estados Unidos, cayó ayer derrotado ante el francés Arnaut Clement en tres sets, en la mayor sorpresa de lo que va de torneo.

Clement, número 37 de la clasificación mundial, pareció imbatible con una inspirada actuación ante un Agassi que lució fuera de ritmo y cayó con parciales de 6-3, 6-2 y 6-4.

En la primera ronda del martes, otra sorpresa la constituyó la eliminación del segundo preclasificado, el brasileño Gustavo Kuerten, por el australiano WayneArthurs con parciales de 4-6, 6-3, 7-6 (7-4) y 7-6 (7-1). Mientras, el ruso Yevgeny Kafelnikov, quinto preclasificado, logró avanzar a la tercera ronda tras dos horas y 44 minutos de lucha con el alemán Alexander Popp al que venció por 6-7 (3-7), 6-4, 6-4 y 6-4.

Mientras, en el programa femenino, la francesa May Pierce parecía perdida en su encuentro con la búlgara Magdalena Maleeva, pero supo recobrarse a tiempo para avanzar, igualmente, a la tercera ronda.

Su espectacular recuperación le permitió a la cuarta preclasificada una victoria por 7-5, 2-6 y 6-1 que por momentos parecía algo casi imposible. Por otro lado, la campeona de 1998, Lindsay Davenport, de Estados Unidos, superó la resistencia de la adolescente belga Kim Clijsters por 6-4, 6-2 y 6-2 en 90 minutos, en un día muy húmedo en el Centro Nacional de Tenis. Por otro lado, la séptima preclasificada Conchita Martínez superó a su compatriota maría Antonia Sánchez Lorenzo por 6-3 y 6-2.

REUTERS

Abrirán la Tribuna de Cachucha

¡Coras 2000 Recibe Hoy a Oro Jalisco en Duelo de Líderes!

Por Miguel Curiel Aguilar
MERIDIANO

Esta noche en el Estadio Olímpico Deportivo "Nicolás Alvarez Ortega" de la capital nayarita se pone en marcha la fecha # 4 del Torneo de Invierno de la Segunda División Profesional, y los "Coras 2000" del Deportivo Tepic reciben la visita del Oro Jalisco.

Significativo el encuentro para el Dep. Tepic dirigido por Mario "Pichojos" Pérez, que tiene entre sus planes seguir siendo el mandón de la zona occidente, manteniendo su aureola de invicto y de paso quitarle el ritmo de ganador a los Auriazules (también están invictos) que le siguen la huella a los "Coras 2000", ubicándose en el segundo lugar con los mismos puntos –nueve- que el conjunto nayarita, pero estos últimos tienen mejor diferencia en el goleo.

El miércoles los "Coras 2000" del Deportivo Tepic cerraron su preparación con juego interescuadras y vimos en movimiento al centro delantero José Luis de la Peña, nueva contratación del cuadro local, y que procede de los "Pumas" de la UNAM. Hay expectación entre los aficionados al balompié porque los dos equipos que se enfrentarán hoy viernes hasta el momento en tres fechas que se han jugado dentro del Torneo de Invierno, se mantienen sin perder un solo punto en la zona Occidente, y cuando se dan este tipo de juegos, el aficionado se prepara con tiempo para presenciar un buen choque futbolero.

José Juan Fernández Nucamendi, será pieza clave como armador ofensivo de los "coras 2000" ante el Oro Jalisco

El tercer y último invicto que es el conjunto de los "tecolotitos" de la Universidad Autónoma de Guadalajara; cabe mencionar que los "Coras 2000", en los números aparecen encaramados en el liderato general, porque llevan una diferencia de nueve goles a favor, mientras Oro Jalisco tiene 8 goles en su haber y los "tecolotitos" tienen 7.

Un detalle curioso es que los tres líderes invictos no han recibido gol en contra, mientras los 13 cuadros restantes ya han visto perforadas sus propias redes.

Y otro detalle más, es que mientras el Deportivo Tepic fue a ganar por 2 goles a cero al Atlas, Oro Jalisco también ganó por el mismo marcador imponiéndose a las "Truchas" de Lázaro Cárdenas, en tierras tapatías.

En el juego de esta noche saldrá dinamita de los cañones de las dos escuadras, y de antemano se puede ir señalando que de este encuentro se puede ir definiendo quien tiene la capacidad para ascender a la Primera División "A".

Los "Coras 2000" tendrán que aplicarse al máximo en la cancha frente a los Auriazules, - traen entre sus filas a dos nayaritas, Oscar García y Cristóbal Ramírez- que seguramente vendrán con la idea firme de seguir en calidad de invictos.....eso si el Deportivo Tepic lo permite.

La directiva del Club Deportivo Tepic que preside el Ing. Enrique Echevarría Domínguez ha anunciado que para el día de hoy ya estará funcionando la tribuna de Cachucha, y con esto se aliviará un poco la saturación en las tribunas metálicas y en sombra; de todas maneras llegue temprano al NAO, porque seguro que muchos se quedarán afuera.

La jornada cuatro se completa con los siguientes encuentros: Morelia vs Delfines; Chivas Guadalajara vs Cihuatlán; Las Truchas vs UAG; Guadalajara vs Uruapan, Irapuato vs Tapatío; Esmeraldas de León vs Atlas y Tecomán vs Cachorros U. de G.

Esta noche en duelo de invictos los "Coras 2000" del Deportivo Tepic buscarán continuar su ganadora ante el difícil Oro Jalisco.

El arquero titular del Deportivo Tepic, Héctor Hiran Torres mantiene inviolable su portería en el Torneo de Invierno de la Segunda División.

José Luis Peña, nuevo jugador de los "Coras"... .

"TENIA MUCHAS GANAS DE TRABAJAR CON EL "PICHOJOS

Proveniente del Pumas el nuevo jugador de los "Coras" dice estar encantado trabajando con Mario "Pichojos" Pérez. Foto: Anguiano / MERIDIANO

Mario Anguiano
MERIDIANO

Tepic, Nay.- José Luis Peña es un jugador que militó en el Durango de la Primera división "A", pero que estaba con Pumas, de ahí se vino a reforzar a la escuadra Cora dirigida por el Jefe Mario Pérez Guadarrama, "Pichojos".

Actualmente al aficionado le interesa todo lo que respecta al equipo de la Segunda División, por lo mismo entrevistamos al nuevo jugador de los "Coras", a quien localizamos en el Estadio "Nicolás Alvarez Ortega" la noche del miércoles y platicamos con él después de la sesión de entrenamiento, todavía mojado de sudor por el trabajo a que fue sometido al igual que sus compañeros, contestó amablemente a nuestro breve cuestionamiento.

MERIDIANO: José Luis, llegas como refuerzo a los "Coras", de donde provienes?

Peña: " Soy de la ciudad de Durango, Dgo. Pero tengo 8 años jugando con los "Pumas" de la Universidad, jugué ahí la Temporada pasada y de ahí vine para acá"

MERIDIANO: Con Mario Pérez, cuánto tiempo haz trabajado?

Peña: " Bueno, yo conozco el trabajo del Profe desde hace tres años, pero nunca había tenido la oportunidad de trabajar con él hasta ahora, él trabajó en Durango, ascendió al equipo a la Primera "A", tenía muchas ganas de trabajar con él, yo estaba contemplado en Pumas y no había tenido la oportunidad, desde el año pasado me llamó para estar con él en San Francisco del Rincón, no pude tampoco, y como te digo en la Primera "A" con Mexiquense, ahora se me da la oportunidad de estar aquí en Tepic donde hay un buen equipo, una Directiva excelente, y bueno, con el Profe, que tiene antecedentes muy buenos, que mejor que trabajar con él"

MERIDIANO: Que tal fue tu encuentro con los demás jugadores del Tepic, Luis?

Peña: " Me he sorprendido, tengo apenas una semana aquí y me han recibido muy bien, hay un buen grupo, están muy motivados, quieren realmente sacar este equipo adelante, creo que se lo merecen, la Directiva está apoyando mucho al equipo cumpliendo con nuestro trabajo conseguiremos buenos logros"

MERIDIANO: En que posición de la cancha consideras rendir mejor?

Peña: " Bueno, yo soy delantero nato, pero ahora el Profe me está poniendo como Medio, hacia atrás, como Medio ofensivo, es un lado muy suelto según la alineación del Profe, y si él me tiene ahí es porque me tiene mucha confianza, yo sé que puedo hacer las cosas bien ahí y acompañando jugadores creo que pueden hacer buenas cosas"

MERIDIANO: Podría decirme tu edad, Luis?

Peña: " Tengo 23"

MERIDIANO: Muchas gracias.

PROGRAMACION TORNEO "INDEPENDENCIA"
de Septiembre

3Los Pinos	vs	descansa			
Inf. "los Fresnos"	vs	Dep. Valdivia	17:00 Hrs.	Sta. Tere 2	Dom.
Dep. Sol	vs	Real Faisán	14:00 Hrs.	Sta Tere 1	Dom.

GRUPO 2

Halcones	vs	Acayapan	17:00 Hrs.	Sta. Tere 1	Dom.
Real Faisán "A"	vs	A. Monterrey	12:00 Hrs.	Sta Tere 1	Dom

TABLA DE POSICIONES TORNEO CANDELARIO MARTINEZ

	JJ	JG	JE	JP	GF	GC	PTS
Halcones	14	12	0	2	60	24	36
Espino	16	13	3	0	57	7	42
Libertad	14	11	1	2	51	20	34
T. H.	13	9	2	2	42	17	29
T. Pepes	14	10	1	3	39	18	31
Platanitos	15	10	3	2	36	14	33
River	14	9	3	2	38	20	30
R. del Valle	14	8	2	4	40	32	26
N. Héroes	14	7	4	3	29	21	25
Libertad	14	8	1	5	35	43	25
14 Marzo	16	8	4	4	31	22	28
Milenio	15	8	3	5	31	15	27

Fiesta de Precios Ley

CARNES

PINAZO de puerco de $11.90 a 5.90

ANITAS de puerco de $9.90 a 7.90

POLLO ENTERO Jerms kilo de $20.90 a solo $14.75

LADO DE PALETA Cheso kilo de $34.90 a solo $29.90

SPINAZO DE PUERCO de $11.90 a solo $5.90

CARNES

PIERNA De puerco c/hueso kilo de $28.90 a solo $24.90

PIERNA DE PUERCO C/hueso familiar kilo de $26.90 a $24.90

ASADO DE PALETA C/hueso familiar kilo de $31.90 a $29.90

BISTECK DE PALETA De Res kilo de $43.90 a solo $34.90

RIÑON DE RES Kilo de $8.50 a solo $5.90

BISTECK DE PALETA De Res s/hueso fam. Kilo de $43.90 $34.90

PESCADOS

CALAMAR Gigante kilo de $9.90 a.. $5.90

ATUN Ahumado kilo de $51.90 a.. $41.90

VIERNES DIA DE Pescados y Mariscos Ley

MOJARRA Tilapia Chica kilo de $23.90 $17.50

CARNE Imitacion Cangrejo kilo de $31.90 a.. $26.50

FILETE De Manta Seca kilo de $31.90 $22.90

CALAMAR Gigante Cocido kilo de $21.90 $18.90

SALCHICHONERIA

HELADOS de Lander sab. Surt. 1 litro de $32.50 a 14.90

SALCHICHA De pavo San Antonio kilo de $24.50 a solo $15.90

JAMON T/Americano KIR kilo de $43.90 a.. $25.90

JAMON T/Americano Chata kilo de $59.50 a solo $28.50

JAMON De pavo PRIM kilo de $49.90 a.. $23.50

SALCHICHA De pavo Chata kilo de $41.90 a $19.50

SALCHICHA De pavo KIR kilo de $29.90 $20.90

QUESO COTIJA Pioneros kilo de $31.90 a solo $19.50

PASTEL Pimiento KIR kilo de $22.90 a $15.50

QUESO Asadero La Pastora kilo de $53.90 a solo $34.90

JAMON Cocido San Antonio kilo de $28.90 a solo $21.90

CHORIZO Ranchero de Cerdo Chata kilo de $35.90 a solo.... $19.90

QUESO COTIJA ANEJO Burnette kilo de $58.50 a solo $24.90

CREMA HIGIENICA Burnette agranel kilo de $15.90 a $8.50

QUESO CHIHUAHUA Jacinto kilo de $52.90 a solo $39.90

YOGHURT LYS Sab. Surt. Agranel 1/900 grs. De $17.90 $7.90

YOGHURT BURNETTE Light 1/900 grs. De $15.50 a solo $10.90

QUESO CREMA Norteño kilo de $44.50 a solo $21.90

QUESO CHIHUAHUA SELECT Don Héctor kilo de $59.90 a solo $28.90

QUESO CHIHUAHUA Normex kilo de $72.90 a solo $47.90

CREMA EUGENIA Plast. 1/250 grs. De $6.40 a solo $4.20

CREMA EUGENIA 1/725 grs. Pz. De $19.90 a solo $12.50

JAMON VIRGINIA Zwan kilo de $57.90 a solo $42.90

SALCHICHA VIENESA Zwan kilo de $37.50 a solo $18.90

CREMA EUGENIA Vidrio 1/250 grs. De $6.40 a solo $4.20

CREMA DE LECHE Esmeralda agranel kilo de $27.90 a $16.90

SALCHICHA Viena San Antonio kilo de $21.50 a... $13.90

QUESO OAXACA Eugenia agranel kilo de $75.90 a $46.90

QUESO CHIHUAHUA Eugenia kilo de $87.50 a solo $53.90

CREMA BATIDA CHANT. Burnette 1 litro de $13.50 a solo $9.50

YOGHURT LYS 1/900 grs. De $13.90 a solo $9.90

QUESO MOZZARELLA Esmeralda kilo de $69.90 a solo $45.90

30 % De Descuento EN EL HELADO SAB. SURT. DE 1/1890 ML MARCA HOLANDA

QUESO MANCHEGO Light Chen agranel kilo de $92.50 a $59.90

QUESO OAXACA Chen 1/400 grs. De $34.90 a solo $22.90

CHORIZO Ranchero Fino El Rancho kilo de $22.90 a solo $15.90

QUESO Ranchero Oreado Palmilla kilo de $39.90 a solo $32.90

CREMA DELICIA 1/475 grs. Pz. De $10.50 a solo $6.90

CHILORIO DE PUERCO Dannys kilo de $53.90 a solo $38.90

CREMA DELICIA TOPER 1/200 grs. de $4.20 a solo $2.90

ADEREZO P/NACHOS Nat. Y c/chile Impe rium kilo de $21.90 $11.50

BOLI P/CONGELAR El Charrito 90 ml $8.90 a solo $5.90

BOLI P/CONGELAR Miami Ice pz. 10/ 90 ml de $8.90 a $5.90

QUESO PANELA El Cierve kilo de $47.90 a solo $32.90

FRESA YOLIZ Congelada pz. De $5.25 a solo $3.90

QUESO CHIHUAHUA El Cierve kilo de $67.90 a solo $42.90

CREMA EUGENIA 1/475 grs. De $12.50 a solo $8.50

MARGARINA CHANTILLY C/sal y s/sal pz. De 90 grs de $6.95 $5.40

MARGARINA CHANTILLY C/sal y s/sal pz. De 800 grs $25.90 $19.50

QUESO Amar. Reb. Burnette kilo de $48.90 a solo $36.50

MARGARINA PRIMAVERA C/sal y s/sal pz. 90 grs. De $3.10 $2.35

BOLI P/CONGELAR Dino Pops de 89ml de $8.90 a solo $5.90

ABARROTES

CORN FLAKES Kellog's de 500 grs. De $19.95 a... $13.95

MAYONESA C/limon y casera Kraft de 350 grs de $12.94 a solo $9.95

PASTA P/SOPA La Romana de 200 grs. De $1.75 a.. $1.45

MEDIA Crema Nestle de 225 grs. De $7.80 a solo.. $7.40

PURE DE TOMATE Cond. Brick Del Fuerte de 210 gr de $2.25 a solo $1.75

FRIJOL REFRITO Rancherita de 454 grs. De $6.60 a.. $5.30

NESCAFE Clasico Nestle de 100 grs. De $17.94 a solo $17.15

SUAVITEL T/aromas de litro de $18.60 a $12.45

GELATINA Jell-o t/sab. De 130 grs. De $5.50 a.. $3.50

ACEITE Maceite de maiz de litro de $8.75 a... $7.95

DETERGENTE Bold 3 en polvo de kilo de $18.95 a solo $14.75

DECAF Nestle de 100 grs. De $21.95 a solo $19.45

30 % De Descuento EN BOTANAS Y CACAHUATES BARCEL Excepto Tamaños Populares

30 % De Descuento EN FRIJOLES, CHILORIO Y PICADILLO EN LATA CHATA

40 % De Descuento EN TODA LA LINEA DE BEBIDAS Y POLVOS MCA. FRESQUIBON

30 % De Descuento EN TODAS LAS GALLETAS MARINELA Y LARA Excepto en Caja

PANADERIA

PASTEL 3 LECHES Rect. 1/4Plancha pz. De $79.80 a $55.90

PASTEL REDONDO Decoraco Chico pz. De $27.90 a solo $19.90

TORTILLERIA

PAQUETE DE TORTILLAS DE HARINA C/10 piezas de $2.60 a solo $1.90

ESTIMADA CLIENTELA su tienda amiga Casa Ley les informa que en atención al cuidado de su economía le sigue ofreciendo EL KILO DE TORTILLA DE MAIZ A SOLO... $3.50

VINOS

WHISKY Chivas Regal 750 ml de $435.00 a solo $359.00

RON APPLETON SPECIAL De 750 ml de $105.00 a solo $95.90

TEQUILA REPOSADO Don Julio 750 ml de $255.00 a solo $215.00

30 % De Descuento EN TODOS LOS DETERGENTES LIQUIDOS ARIEL

30 % De Descuento EN TOTOPOS MARCA CHARRA

30 % De Descuento EN GALLETAS TARTINAS Y CHOCOCHISPAS MARCA TIA ROSA

20 % De Descuento EN BOTANA, PALOMITAS, CACAHUATES Y DIP SABRITAS

ELIMINADOR DE OLORES DE TELA Febreze de litro de $44.90 a solo $32.95

TOSTADAS MCA. TOSTITOS Sabritas de 170 grs. de $5.00 a solo... $3.50

CEREAL FROOT LOOPS Kellogg's de 380 grs. De $25.50 a.. $17.85

CLORALEX ALEN De 950 ml de $5.09 a solo.... $4.35

TAMPONES TAMPAX Delgados c/10 pz. De $19.90 a solo $16.95

CORN POPS KELLOGG'S De 620 grs. De $34.50 a solo... $23.95

ATUN en aceite y agua Bonatún de 174 grs. de $4.50 a solo... $3.85

BEBIDA CLIGHT T/Sab. Sobre c/11 grs. De $3.20 a... $2.50

GRANO DE ELOTE Vemex de 215 grs. De $3.95 a solo... $3.25

PAPEL HIGIENICO Blue Weather c/4 pz. De $14.60 a $11.95

TEPIC

OFERTAS VALIDAS SOLO EN LAS TIENDAS QUE MANEJEN ESTOS PRODUCTOS

Más Cosas a Mejores Precios

Ley

VIERNES 01 DE SEPTIEMBRE

A-clases Ahorrando Ley

a b c d e f g h i j k l m n o p k r s t u v w x y z

REGALOS

30 % De Descuento EN TODA LA JOYERIA Y ACCESORIOS P/EL CABELLO Del Depto. De Regalos

REGALOS

30 % De Descuento EN TODOS LOS RELOJES DE PULSO Y DESPERTADORES Del Depto. De Regalos

ACCESORIOS DE BEBES

TOALLAS HUM. Johnson c/80 pz. De $45.90 $31.90

SHAMPOO Ricitos de Oro de 400 ml de $35.90 a solo.. $27.50

MESITA DE PLASTICO Infantil de $39.90 a solo... $28.90

SILLONCITO DE PLASTICO Infantil de $39.90 a solo.... $27.90

BIBERON EVENFLO Dec. Warner de $22.90 a solo... $18.90

PERFUMERIA

PERFUMES Finas Imitaciones spray 75 ml p/dama y cab. De $22.90 a $14.90

DESODORANTES ULRIC De Varens p/dama y cab. De $36.90 a $19.90

COSMETICOS AZIZA Como son: lapices, delineadores, sombras, brillos p/labios y mascaras p/pestañas Precio Ley a... $19.90

JARDINERIA

ESCOBA de jardín de plast. Pretul md. EP-22 P de $39.90 a.... $24.90

JARDINERA rectangular 18" Duracota DCB18 TC de $44.50 a.... $24.50

LIBROS

40 % De Descuento EN TODOS LOS LIBROS DE COMPUTACION DE PEARSON

ENSERES MENORES

RADIOGRABADORA 2 cte. 2 bocinas Westinhouse md. WPDC1324 de $499.00 a solo... $399.00

MINICOMPONENTE SHARP 3 CD 2 cte. Mod. DCC-600 $1199.00 $1050.00

HOGAR

JGO. 2 SARTENES C/teflon de 18 y 26 cm Tefal de $245.00 a solo $99.00

PLATO Avena de ceramica Carola Anfora dec. Surt. De $11.50 $9.50

VASO Semijaibol mod. 150 liso CRISA de $3.70 a solo... $3.25

TELA ALEN multiusos Bolsa c/5 pz. Cols. Surt. De $7.50 a... $4.75

JUEGO 12 PZ. Platos de plast. Eiraplastic md. 43 cols. Surt. De $42.90 $35.90

HORNO MAGICO de aluminio C/tapa TOKY Precio Ley a... $119.00

VAPORERA de Aluminio C/tapa # 26 TOKY Precio Ley a... $69.00

ENSERES MENORES

VIDEOGRABADORA Hitachi 4 cbz. C/R md. VTMX-450A d $1290.00 $1039.00

MESA PLAST. Alica color bca. Cuad. De $169.00 $139.00

SILLA PLEGABLE SEASON Vinil md. 5011 de $99.90 a solo... $79.00

BOCINAS JDX 260 watts 3 vias md. SP-6903 de $379.00 $299.00

VARIEDADES

40 % De Descuento EN TODA LA PILA ALCALINA MARCA VARTA

ACEITE Math-1 p/Motor a gas. Y tras. Aut. De 750 ml d $8.90 $6.10

30 % De Descuento EN TODAS LAS PILAS Y BATERIAS HEAVY- DUTY DE RAY-O-VAC

BALON de futbol soccer # 5 Cruzeiro cosido a mano de $84.90 a $69.90

LINTERNA Industrial Eveready Mod. 3301 CP c/2 pilas "D" de $62.90 a solo... $34.90

BARRA de Multicontactos de 4 Tomas C/supresor Leviton de $86.90 a solo... $54.90

CABLE PasaCorriente 2.30 Mts. Redac md 3002 de $99.90 a $64.90

PERFUMERIA POPULAR

DESODORANTE Stick Secret t/arom. De 48 grs. De $29.90 $24.50

SHAMPOO Head & Shoulders t/arom. De 400 ml de $38.90 a solo $34.90

SHAMPOO REAL t/arom. De 940 ml de $11.50 a solo.. $8.90

TINTE GEL Color Feria tonos surt. De $69.50 a.. $47.90

CREMA LIQUIDA Lubriderm 480 ml c/45 ml regalada de $37.45 a $32.90

LIQUIDO Reparador p/Cabello Smooth Shine 4 oz. De $78.50 a solo $59.90

VARIEDADES

40 % De Descuento EN TODOS LOS PEGAMENTOS

30 % De Descuento EN TODOS LOS CUADERNOS Y LIBRETAS SCRIBE Y GLOBO VENEPAL Como son: Profesionales, a rayas, cuadros, doble raya italianos, etc.

40 % De Descuento EN TODOS LOS BORRADORES, SACAPUNTAS Y CANTIMPLORAS

50 % De Descuento EN TODOS LOS FORROS

TIJERAS ESCOLAR TOUCAN Metalica de $3.20 a solo... $2.50

CUADERNO Prof. 100 h Barbie a cuadros de $20.50 a solo... $15.90

LAPIZ Amarillo MERCURIO Bolsa c/ pz. De $10.50 a solo... $4.90

LAPIZ BICOLOR TOUCAN C/12 pz. Largos de $23.90 a solo... $16.90

CUADERNO Prof. 100 h Barbie a rayas de $20.50 a solo... $15.90

CUADERNO Profesional 100 h Lycea a rayas md. 1911 de $13.50 a... $9.90

Ley

VIERNES 01 DE SEPTIEMBRE

OFERTAS VALIDAS SOLO EN LAS TIENDAS QUE MANEJEN ESTOS PRODUCTOS

Más Cosas a Mejores Precios

ltados del Primer Torneo de Tenis de Mesa

onas a Pie:

oria Libre:

BRE	JJ	JG	JP	PTS
Bernal	6	6	0	30
o Cazares	6	5	1	25
o Gómez	5	3	2	15
C. Aldrete	5	3	2	15
isco Ramos	4	1	3	5
o Plasc.	4	0	4	0
Mariscal	1	0	1	0
Almejo	1	0	1	0

ampeón es Felipe Bernal.

goria Infantil:

P. Gómez	5	4	1	20
Hino R.	5	4	1	20
n Darío P.	5	4	1	20
Arcadia F.	5	2	3	10
Hino R.	5	1	4	5
A. Corrales	5	0	5	0

ampeón es Sergio Hino Rodríguez

os juegan también Tenis de Mesa

Ricardo Jiménez fue el Campeón del Torneo de Tenis de Mesa en Silla de Ruedas.

Los participantes en sillas de ruedas fueron en la primera Ronda Ezequiel Diaz, Martin "N", Vicenta Najar, Ricardo Jiménez, Victor Estrada, Saúl Peñalosa, Emma Fausto y Ramón Castañeda; pasando a las semifinales Ezequiel Diaz, Victor Estrada, Ramón Castañeda y Ricardo Jiménez....en la final se enfrentaron Victor Estrada y Ricardo Jiménez y este último fue el Campeón.

Ricardo Jiménez que obtuvo el primer lugar al momento de jugar en la primera ronda contra Vicenta Najar.

ONIO SALAS ZAPATA:... .

ENDRA MAS AFORO EL NICOLAS ALVAREZ ORTEGA"

nguiano
ANO

, Nay.- Sin lugar a dudas el trabajo que a el Licenciado Antonio Salas Zapata o de la Directiva del Deportivo Tepic, es rdial, él esté llevando una buena parte carga del trabajo que conlleva la direc- a noche del miércoles estaba atareado ndo soluciones para controlar con más ridad la entrada de los aficionados al ble del Circuito Estadios, no obstante tendió con cortesía.

DIANO: Que tiene considerado ante tan- istencia al "Nicolás Alvarez Ortega"?

s: " Bueno, en principio deja decirte que os una plática con el Secretario de Obras cas, quien afortunadamente nos está o todo el apoyo, él fue testigo del aforo nte el día de la Inauguración, y con su o podemos decir que "La Cachucha" para rtido del 1ro. De Septiembre se podrá ar, eso nos da cuando menos 800 gentes que pueden asistir con toda la seguri- según las palabras del Secretario de s Públicas, dado los trabajos que se es- aciendo"

IDIANO: Hay un tiraje extra de Boletos ndo en cuenta que se abrirá esa zona?

s: " Estamos hablando de 800 Boletos , 800 personas más que podrán estar có- amente sentadas, sobre todo con seguri- en la parte que es "Cachucha", no había- considerado en el primer tiraje esa capa- d, porque no teníamos la seguridad de el viernes pudiéramos utilizarla, pero una hablando con el Secretario de Obras Pú- as, garantizándonos él que está completa- te en condiciones de utilizarse hicimos tiraje adicional de 800 Boletos"

RIDIANO: Según dicta la pre-venta, está asegurada la taquilla para el juego del ic contra el Oro?

s: Bueno, se utilizó a partir del lunes, en o punto en Tepic y uno en el Poblado de sco que no habíamos considerado, pero ahí salió un voluntario, creo que está ionando, se están vendiendo los Boletos, que la gente está tomando sus precau- es, y como lo dije la semana pasada, si se aciendo los Boletos en pre-venta, no vamos

Licenciado Antonio Salas Zapata, un buen elemento de la Directiva de los "Coras" del Deportivo Tepic. Foto: Anguiano / MERIDIANO

a abrir las taquillas, por la propia seguridad del público, creo que está funcionando la pre- venta, tenemos que empezar con la cultura de prevenirnos, ha llegado la hora, por la seguri- dad de todos, y sobre todo por tranquilidad"

MERIDIANO: Que nos puede decir de lo que pasará con la tribuna de "Sol"?

Salas: " Mira, esa parte creo que Obras Públi- cas la tiene considerada para demolerla, y construir una nueva gradería, no puedo con- testar datos exactos, solamente la Secretaría de Obras Públicas tiene esos datos y las fechas de cuando pudiera rehabilitarlas, por lo pronto creo que en este Torneo de Invierno no pudiéramos utilizarla"

MERIDIANO: Muchas gracias.

Se Aprovechan de la FEMEXFUT Para Robar en el Futbol Amateur de Nayarit

$ 5.00 pesos a la Femexfut $ 5.00 a la AFAEN, $ 2.00 a las Liga AFEN para mantenimiento.

Por Martín Carrazco Carrillo.

El mayor fraude esta por realizarse por aquellos que viven del deporte y que se aprovechan las siglas de la FEMEXFUT y que año con año han buscado de alguna manera disfrazar el dinero que se cobra, y como puede ser que exista gente que solo busca el beneficio propio a costa de la ilusión deportiva.

Es lo triste del caso que por estar federado se haga un pago que hasta la fecha nunca he visto beneficio, y que se aprovechan del fútbol profesional que es la ilusión del futbolista Nayarita, que para lograr estar en la lista de la vitrina se debe estar federado.

Investigamos a la AFEN y AFAEN de cuanto cuesta el Tarjeton y hacia donde se va ese dinero.

En la temporada 2000 2001 el Tarjeton tendrá un precio de $ 12.00 pesos los cuales se distribuyen de la siguiente manera la FEMEXFUT le vende el Tarjeton a la AFAEN en $ 5.00 pesos para que ellos lo vendan a sus agremiados a la cantidad que crean que sea correcta, la AFAEN recibe esos tarjetones y se los vende a la AFEN en $ 10.00 pesos y la AFEN se los vende a sus agremiados en una cantidad de $ 12.00 pesos siendo estos $ 2.00 con lo que se administrara la AFEN en la temporada 2000 2001 en mantenimiento y pago de las secretarias, energía eléctrica, etc. Etc..

Por su parte la AFAEN recibe $ 5.00 pesos por cada Tarjeton que venda la AFEN mas $ 7.00 pesos por los que se venda en la AFAEN logrando con esto un acumulativo de $ 12.00 pesos por cada Tarjeton para pagar la renta [illegible] de la calle San Luis que es del mismo dueño de la AFAEN haciéndose un autocobro a costa del futbolista.

Un decir que si llegaran a existir un total de 700 equipos con un mínimo de 18 jugadores, hablamos que existirán 12,600 jugadores y multiplicados por los $ 12.00 pesos que recibirá la AFAEN, estamos hablando de una mínima cantidad de $ 126,000.00 de puros tarjetones, es aclarar que la AFAEN no realiza ningún gasto sobresaliente, ¿hacia donde se va ese dinero, a que bolsillo?, a esto acumula inscripciones, ingresos a estadios, venta de cerveza, protestas. Agregando a esto los $ 2.00 pesos por cada jugador registrado en la AFAEN, lo que incrementa la cantidad considerable.

Toda esta información se la tendremos en cuenta teng...os la primera programación de AFEN y AFAEN; para que conozca amigo lector cuanto fraudean con el escudo de la Femexfut la gente de la AFAEN y espere el cuadro de ingresos de la temporada 1998-1999 y 1999 - 2000

La propuesta de AFEN fue que el Tarjeton se vendiera en $ 8.00 pesos para beneficio y ahorro a los jugadores, $ 5.00 para la FEMEXFUT y $ 3.00 pesos para la administración de las asociaciones, pero se estableció que será a la venta al público de $ 12.00 ya que el negocio es primero, pero amigo lector estos datos es para que usted se de cuenta de lo que se va obtener los que viven del fútbol en ambas asociaciones.

Se le puede dar los $ 5.00 pesos a la FEMEXFUT, ¡pero ya $ 7.00 pesos a una asociación es el colmo!, se debe quedar el mínimo a las asociaciones para su funcionamiento.

Los directivos del fútbol amateur deben rendir cuentas claras de todo el dinero que les llega a sus arcas, ó lo dejarán para que la sociedad se os lo demande.

PREESCOLAR Y PRIMARIA

PONE A SU ORDENES:

Sus nuevas instalaciones para el nivel primaria, ubicado en:

CALLE LEÓN #112, ENTRE MINA Y MIÑÓN

Donde sus hijos recibirán una máxima calidad de estudios brindándoles una educación integral:

- Inglés (diariamente)
- Computación.
- Ballet
- Tae Kwon Do
- Natación
- Educación física
- Educación de la fé
- Música.

Preescolar seguirá con las mismas instalaciones en calle Paraiso #79, Colonia San Juan, ofreciéndoles un cuidado maternal en un ambiente fraternal. Informes al teléfono: 13-55-29 y 14-33-19. (8/12/SEP)

SE VENDE

refrigerador grande, 2 puertas vertical, marca Mabe, sin escarcha, 25 ps, en perfectas condiciones, $5,000.00.

COMUNICARSE AL: 12-13-24, 12-17-09

BANQUETS

Morelos #279 Ote. Zona Centro; Tepic, Nayarit ☎ (32) 13-26-16

Le ofrece platillos mexicanos y americanos para: Banquetes, Bodas, XV Años, Graduaciones

Contamos con: *Carros para sus sillas *Mantelería de lambre *Servicio de Meseros

15% DE DESC. EN SUS BANQUETES

PRESUPUESTO SIN COMPROMISO ¡¡Contamos con Salón de Eventos!!

Tintomatic Jacarandas

Por expansión solicita:

Planchadoras

OFRECEMOS:
- *Buen sueldo.
- *Prestaciones superiores a las de ley.

REQUISITOS:
- *Sexo femenino.
- *Experiencia no indispensable.
- *Disponibilidad de Horario.

INTERESADAS PRESENTARSE EN: JACARANDAS 48 COLONIA SAN JUAN, EN HORAS HÁBILES.

CARNITAS CONTRERAS

LE OFRECE CARNITAS ESTILO MORELIA

SERVICIO PARA FIESTAS Y BANQUETES	CARNITAS
Precio, por persona a $18.00 (incluye carnitas con frijoles, salsa y tortillas)	1 kilo $90.00
	¾ $68.00
	½ kilo $46.00
	¼ $23.00 (incluye sal, limón y frijoles)

Tacos Dorados	$1.00
Tacos de Carnitas	$5.00
Tacos dorados de sesos	$2.00

¡PRUEBE SUS RICAS CERDITAS!

ABIERTO DE: LUNES A DOMINGO DE 8:00 A.M. A 3:00 DE LA TARDE

A sus órdenes en: Querétaro #27 Norte entre Allende y Morelos Tepic, Nayarit

Servicio a Domicilio al Tel. 16-95-47

RENTA UNA SINFONOLA

Para esa reunión o evento social

POR TAN SOLO **$700.00** 100 Discos Compactos

24 HORAS Con la música que tu prefieras

Nuestros equipos son de mayor calidad y sonido que la competencia

Tu cumpleaños amenizalo con una rockola

MÚSICA PARA TODOS LOS GUSTOS Y TODA OCASION.

Trios, Bandas, Norteños, Rock, Pop. (Y los exitos más recientes) O si prefiere $150.00 1a. Hora y $100.00 hora adicional

Contrataciones Tel. 16-02-25 Cel. (044-32) 40-35-25 Tepic, Nayarit

---

Arq. Ventura Vargas Maldonado

Proyecto, Diseño y Construcción

Servicio de construcciones, ampliaciones, remodelaciones y Asesoría. Elaboración de plano de : Casas habitación, interés social y residencial, edificios, comercios, etc.

Integramos expedientes para crédito Infonavit.

LLÁMENOS NOSOTROS LE ASESORAMOS

Blvd. Tepic-Xalisco #2329-A Teléfono 14-86-61

INSTITUTO UNIVERSITARIO METROPOLITANO de MONTERREY

AHORA EN TU ciudad...

Te ofrece las siguientes carreras de gran futuro:

- *Enfermería General (3 Años)
- *Técnico en Radiología (3 años)

Requisitos:
*Secundaria terminada.

AMBOS TURNOS (Matutino y Vespertino)

Inscripciones abiertas

APARTA TU LUGAR

Ultimos Días — Cupo Limitado

INFORMES EN CALLE MAZATLÁN N° 104 SUR ENTRE MINA Y MIÑÓN

Cinemas del Valle

PLAZA SAN RAFAEL AV. DEL VALLE Nº 133 PRIMER NIVEL INT. 203 TEL. (32) 13-21-03 TEPIC, NAYARIT

Programa del Viernes 1º al Jueves 7 de Septiembre

Sala 1 — ADMISIÓN $ 30.00 — Funciones: 3:50-6:00-8:00-10:20p.m.

MIERCOLES POPULARES $20.00

Sala 2 — Funciones: 4:00 - 6:00 y 8:00 p.m.

Ultimos Dias función 10:00 p.m.

EMILIO ECHEVARRIA JORGE SALINAS **amoresperros**

Una película de Alejandro González Iñárritu

CINE LA CAJA MAGICA

ZACATECAS NTE. No. 15 TEL. 12-63-00 TEPIC, NAY.

Hoy 4:10 - 6:15 y 8:20 p.m.

Domingo func. desde las 2 p.m.

Del Viernes 1º al Jueves 7 de Septiembre

Admisión $25 * Miércoles Populares $15

JOVENES AMBOS SEXOS

Con Deseos de Superación

OFRECEMOS: *Sueldo bajo contrato *Capacitación para el puesto *Seguro Social *Vacaciones y aguinaldo

REQUISITOS: *No estudiantes *Tiempo completo *Edad 17 a 35 años *Disponibilidad para trabajar y jornadas de trabajo *Disponibilidad para aprender *Presentarse con solicitud

Solicitar entrevista con la Lic. Beltran al Teléfono 16-21-42

ATENCION:

Vendo refrigerador grande, 2 puertas, no escarcha, magnificas condiciones, buen precio.

Informes al Teléfono: 12-17-09 ó 12-13-24

EN VENTA

TELÉFONO 13-26-86/ CEL. 044-32-20-00-51

Turismo Nayarita

Renta de autobuses y minivans para excursiones

VENTA DE BOLETOS A LA CIUDAD DE TIJUANA, B.C. 3 SALIDAS DIARIAS $500.00 1era. Clases

Ventas de boletos y reservaciones

MINA #290 ENTRE LEÓN Y MAZATLÁN

Tel. 13-26-86, (044-32) 20-01-22, 20-00-61, 46-55-86

Inscríbete en la mejor

ACADEMIA DE BAILE DEL ESTADO

Andanzas

Te invita a sus cursos de: *Ballet clásico. *Baile moderno. *Talleres Coreográficos.

Grupos de niños, adolescentes y adultos

Royal Academy of Dancing Registered Teacher AIDA RAMÍREZ 14528

S.E.C. 18PA0004B

Dr. Martínez 203 Colonia San Antonio Teléfono 12-10-81

Empresa Cider en el Ramo Automotriz Solicita:

Agente de Ventas

ZONA TEPIC-PUERTO VALLARTA

Requisitos:
*Experiencia en relaciones automotrices (De preferencia)
*Automóvil propio indispensable.
*Con residencia en Tepic (De preferencia)
*Casado (De preferencia)
*Edad mínima 25 años.
*Responsabilidad e iniciativa fuera presión.
*Dispuesto a adaptar el reto de una empresa fuerte en crecimiento.

Interesados enviar curriculum y/o solicitud elaborada al Fax 01 800 849 2871 con Atención a la C.P. Gabriel Quiroz Ramírez. Para mayores informes comunicarse al Teléfono 01 800 712 4000, 01 800 714 7300 Lada Sin Costo

---

Corredurría Pública N° 1

NOTARIA PÚBLICA MERCANTIL

LIC. MANUEL ALTAMIRANO QUINTERO

TITULAR

Fedatario Público — Perito Valuador
Agente Mediador — Asesor Jurídico
Arbitro Mercantil — Sociedades Merc.

Autorizado por el Ejecutivo Federal

Aut. Federal N° 413.94.1467 — Hab. Secofi N° 060494D
Patentes N° 0026 y 0324 — Ced. Prof. 1129027

PLAZA ESTADO DE NAYARIT

Miembro Colegio Nacional de la Correduría Pública Mexicana, A.C.

Av. México 181-3 Sur Tel y Fax 14-08-31 Part. 13-59-98

La Pachanga

Alquiler de: *Sillas *Mesas *Tablones *Manteles

ADEMÁS: -Venta de Desechables -Servicio de Platillos -Pozole -Carnitas -Birria, etc.

Mejoramos Presupuesto

Libertad 362-A Col. Heriberto Casas Tels. 11-10-29 y 12-42-35 y 16-05-59 Tepic, Nayarit

---

COMPUTADORAS

ASICOM TEPIC

Sigue Rematando

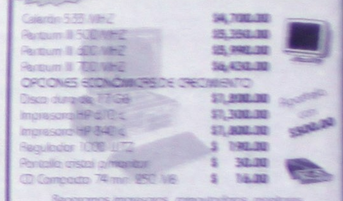

Reparamos impresoras, computadoras, monitores, conmutadores, teléfonos, esténtores, plumas, varios modelos, teléfonos inalámbricos de largo alcance

VENTA, ASESORÍA E INSTALACIÓN DE SISTEMAS DE SEGURIDAD CIRCUITO CERRADO

PUEBLA SUR 71-01 TELEFONO 14-91-43

LO ATENDEREMOS CON GUSTO

En..... EXtrategia Meridiano Comercial

$ 5.00
Alejandro García
Editor
Meridiano de Nayarit
Seguridad Pública
INFORMES
13-49-00
11-60-92

automotriz
ALARMAS DETALLADO
DAI ALARMAS
13-76-32
teléfono

PERSIGUEN DELINCUENTES, O ESPIAN POLITICOS!

Reitera Bañuelos Ahumada que la PGJE...

EL ALCOHOL

LO MANDO A LA TUMBA!

Este trailer estuvo a punto de provocar una desgracia ayer por la mañana sobre el Libramiento.

Auto compacto dio varias volteretas

¡SANGRIENTA VOLCADURA!

Además del plagio, también distribuían cocaína

¡INUNDABAN DE DROGA LOS BARES!

Secuestradores son investigados también por la distribución de droga en los bares de la zona sur del estado

Hizo chuza por la avenida Tecnológico y resultó herido el chofer de esta camioneta.

(Foto: MERIDIANO/Palomares)

Infraganti detuvieron pejotas mañoso chofer...

* El depravado les ofrecía 50 pesos a cambio de sus caricias

¡CHAFIRETE QUERIA CON DOS CHAMAQUITAS!

Reitera Bañuelos Ahumada que la PGJE...

¡PERSIGUEN DELINCUENTES, NO ESPIAN POLITICOS!

El procurador invita a cualquier organismo gubernamental que investigue tales versiones al interior de la dependencia

Alejandro García/Meridiano

Tepic.- El licenciado Jorge A. Bañuelos Ahumada, procurador general de justicia desmiente las versiones sobre presunto espionaje telefónico que efectúa la dependencia a su mando en contra de figuras públicas, políticos de oposición y periodistas.

Por el contrario, solicita que si alguien tiene dudas sobre el tema, puede visitar las instalaciones de la oficina para que se cerciore de tal situación.

Esto ayer lo dio a conocer la propia dependencia agregando que, el funcionario de ésta manera hace extensa la invitación a las autoridades que se sientan interesadas en investigar los señalamientos del expolicía despedido Julio César Jiménez Arcadia, refrendando al pueblo nayarita que la Procuraduría General de Justicia está para perseguir delincuentes y no para hacerla de investigadora política.

Al mismo tiempo, Bañuelos Ahumada hace un llamado público a los nayaritas para que no caigan víctimas de los rumores, situación que obedecen a intereses de terceros, movidos por el desprestigio de las instituciones. Recuerda que tales versiones han sido propagadas por alguien que fue también dado de baja del Ejército Mexicano por ser indisciplinado y tener problemas de conducta, por lo tanto debe restársele credibilidad.

También los administrativos de la PGJE están esperando el llamado formal del H. Congreso local para explicar pormenorizadamente de cómo se manejan los recursos del pueblo para despejar cualquier duda al respecto, cuestionamientos levantados por el mismo ex elemento de la Policía Judicial del Estado, que fue despedido de sus funciones por indisciplinado y por ausentarse del puesto más de 72 horas continuas.

Sobre el movimiento financiero, el licenciado Flavio Fonseca Díaz, Coordinador Administrativo de la Procuraduría General de Justicia dice estar listo para presentar ante cualquier autoridad el soporte financiero que desmiente a Julio César Jiménez Arcadia, y lo exhiben como un sujeto que habla por las heridas posterior a ser dado de baja de esta institución.

La PGJE está para perseguir delincuentes y no para hacerla de investigadora política.

Par de novios borrachos golpearon a un transeúnte

¡YA LOS BUSCA LA PJE!

Medina/Meridiano

Tepic.- Por el consumo de alcohol, un par de borrachos que se quisieron sentir que nadie los merecía, golpearon a un transeúnte que se dirigía a su domicilio particular, ahora ya los busca la Policía Judicial del Estado para que hagan frente a sus actos irresponsables.

Información proporcionada por parte del personal de la procuraduría señalaron que siendo las 20:30 horas el presunto ofendido circulaba a bordo de su vehículo de oriente a poniente por la calle de Iturbide y al llegar a la altura de la calle Gazeón Mercado al querer dar una vuelta a la derecha, se percató que circulaba atrás otro vehículo con dos personas una de sexo femenino y una de sexo masculino, quienes estaban esperando el semáforo ya que se encontraba en rojo.

Señalando los agraviados que los indiciados en ese momento, iban tomando bebidas embriagantes, ya que uno de ellos aventó una botella de cerveza de las denominadas "ballenas".

Manifestándole uno de los presuntos indiciados que si no le había parecido y gritándole palabras altisonantes, por lo que se bajó para reclamarle, y en dos por tres se le abalanzó mordiéndole en el brazo y causándole una lesión de 2 centímetros de largo.

Asimismo una persona quién conducía un taxi presenció todos los desagradables hechos a quien también le tocó mentadas de madre como, "no te pareció hijo de la chingada, ahorita te rompo la madre".

El agraviado dijo llamarse Leonardo José Luis González Jara, con domicilio en Reforma Agraria, numero 24, colonia S.U.T.S.E.M., Moctezuma.

En el vehículo que circulaba es una camioneta tipo Pick-up, color amarillo.

Y el vehículo donde se transportaban el par de borrachos escandalosos es un Nissan, placas de circulación 9450MDA, TX-191, tipo Tsuru, color tinto, del servicio público de taxis.

Al momento de pasar los hechos se dirigieron a las oficinas de la procuraduría donde se encuentra una mesa de guardia a levantar una denuncia de hechos por el delito de lesiones en contra de estas personas que se encontraban borrachos.

Personal de la PGJ, inmediatamente realizaron un operativo para poder dar con los responsables, hasta el cierre de esta edición todavía no se había tenido información de su detención.

¡PUERTA MACHACO LA MANO DE ESTUDIANTE!

Tepic.- Paramédicos de la Cruz Roja, ayer por la tarde recibieron un reporte de un lesionado en la esquina de Alaska y Morelos en la colonia El Rodeo. La ambulancia se dirigió rápidamente hasta aquel sitio, en una caseta de la Policía Municipal, encontrando un estudiante de la secundaria número 32 con fractura en dedo indice y medio anular de la mano izquierda.

En torno a los hechos, un compañero del estudiante dijo que andaba en el taller de la escuela y al cerrar puerta le ocasionó la lesión siendo trasladado posteriormente a la clínica del Seguro Social para su atención médica.

(Fotos MERIDIANO/Palomares)

El código penal federal lo sanciona hasta con 12 años de prisión...

¡CARCEL AL QUE PRACTIQUE EL ESPIONAJ[E]

**** Actualmente sólo está autorizado a la autoridad federal, mediante la orden de un Juez para la persecución de la delincuencia organizada***

**** La pena se impondrá a quienes con motivo de su empleo, cargo o comisión público tengan conocimiento y no lo denuncien, se hace partícipe de ese delito***

Vicente Medina y Alejandro García/Meridiano

Tepic.- Espionaje: De acuerdo con el diccionario Oceano Uno, esta palabra significa; Persona que, al servicio de una organización o gobierno, obtiene información secreta de carácter industrial, militar, etc., relativa a otra organización o gobierno.

Ultimamente se ha estado hablado en materia de "intervención telefónica" así que constitucionalmente dice que las comunicaciones privadas son inviolables, la ley sancionará penalmente cualquier acto que atente contra la libertad y privacía de las mismas. Exclusivamente la autoridad Judicial Federal, a petición de la autoridad Federal que faculte la ley o del titular del Ministerio Público de la entidad Federativa correspondiente, podrá autorizar intervención de cualquier comunicación privada, aunque en la vida cotidiana se hace constantemente.

LAS LEYES Y EL ESPIONAJE

Nuestro Código Penal del Fuero Federal señala para todas aquellas personas que violan esta garantía constitucional señalando que:

Artículo 177.- A quien intervenga comunicaciones privadas sin mandato de autoridad, el judicial competente, se le aplicarán sanciones de seis a doce años de prisión y de trescientos a seiscientos días de multa.

(Código Penal Federal)

Artículo 211 bis.- A quien revele, divulgue o utilice indebidamente o en perjuicio de otro, información o imágenes obtenidas en una intervención de comunicación privada, se le aplicarán sanciones de seis a doce años de prisión y de trescientos a seiscientos días de multa. (C.P.D.F.)

Asimismo existe una *Ley Federal* contra la delincuencia organizada donde nos señala quienes están facultados para realizar una intervención telefónica en este caso.

- Intervención de comunicaciones privadas.

Con respecto al espionaje telefónico El Procurador General de la República o algún otro titular de la unidad especializada a través del Agente del Ministerio Público de la Federación están facultados cuando consideren necesaria la intervención de comunicaciones privadas, lo solicitarán por escrito ante un Juez de distrito, expresando el objeto y necesidad de la intervención, los indicios que hagan presumir fundamentalmente que en los delitos investigados participa algún miembro de la delincuencia organizada; así como los hechos, circunstancias, datos y demás elementos que se pretenda probar.

Las solicitudes de intervención deberán señalar, además la persona o personas que serán investigadas, la identificación del lugar o lugares donde se realizará, el tipo de comunicación privada de ser intervenida, su duración y el procedimiento y equipos para la intervención y en su caso, la identificación de la persona a cuyo cargo está la presentación del servicio a través del cual se realiza la comunicación objeto de la intervención.

Asimismo podrán ser objeto de intervención las comunicaciones privadas que se realicen de forma oral, escrita, por signos, señales o mediante el empleo de aparatos eléctricos, alámbricos o inalámbricos, sistemas o equipos informáticos, así como por cualquier otro medio o forma que permita la comunicación entre uno o varios emisores y uno o varios receptores.

La autorización judicial para intervenir comunicaciones privadas, que únicamente llevará a cabo el Ministerio Público de la Federación bajo su responsabilidad, con la participación de un perito calificado, señalará las comunicaciones que serán escuchadas o interceptadas, los lugares que serán vigilados, así como el periodo durante el cual se llevarán a cabo las intervenciones.

Si en la práctica de una intervención de comunicaciones privadas se tuviera conocimiento de la comisión de delitos diversos de aquellos que motivan la medida, se hará constar esta circunstancia en el acta correspondiente.

Cuando de la misma práctica se advierta la necesidad de ampliar a otros sujetos o lugares la intervención, el Ministerio Público de la Federación presentará otra solicitud ante un juez de distrito competente.

Cuando la intervención tenga como resultado el conocimiento de hechos y datos distintos de los que pretendan probarse conforme la autoriza correspondiente podrá ser utilizado como medio de prueba, siempre que se refieran al propio sujeto de la intervención y se trate de alguno de los delitos referidos en la ley.

Si se refieren a una persona distinta sólo podrán utilizarse, en su caso, en el procedimiento en que se autorizó dicha intervención, de lo contrario, el Ministerio Público de la Federación tiene la obligación de iniciar una averiguación previa siendo quien sea o lo pondrá en conocimiento de las autoridades competentes, según la autoridad lo determine.

Los servidores públicos de la unidad especializada, así como cualquier otro servidor público que intervenga comunicaciones privadas sin la autorización judicial correspondiente, o que la realicen en términos distintos de los autorizados, [illegible] cionados con prisión de seis a doce [illegible] quinientos a mil días de salario mínimo [illegible] de multa, así como la destitución [illegible] tación para desempeñar otro empleo [illegible] o comisión públicos, por el mismo [illegible] pena de prisión impuesta.

Algo muy importante es que [illegible] se impondrá a quienes con motivo de [illegible] cargo o comisión público tengan co[illegible] de la existencia de una solicitud [illegible] ción de intervención de comunicacion[illegible] y revelen su existencia o contenido [illegible] ma pena es para aquellas personas [illegible] do del delito que se está cometiendo [illegible] denuncien se hace partícipe de e[illegible]

En fin, varios constitucionalis[illegible] de acuerdo con esta ley de delinc[illegible] ganizada ya que piensan que es [illegible] la propia constitución, sin embargo se [illegible] cuentra esta ley vigente y debemos [illegible] nos a ella, señalando que la con[illegible] evidente es que la intimidad y la v[illegible] da de las personas son y deberían [illegible] tocables, salvo las excepciones qu[illegible] son limitaciones al principio esen[illegible] propia ley señale en aras del inter[illegible]

Pero lo que creemos es que [illegible] tante la intervención en sus casos [illegible] narcotráfico y su dominio en las co[illegible] ciones privadas son muy acertad[illegible] forma que se debe y es necesario [illegible] fuerza criminal y por eso se defien[illegible] tervención en las comunicaciones [illegible] con el objetivo de disminuir en la [illegible] ración en la Persecución de la Delin[illegible] Organizada", o sea las grandes m[illegible] delincuentes.

Lo que sí es un hecho que si [illegible] za el espionaje telefónico a cualqu[illegible] sona se altera la esencia constitucio[illegible] penetrar en las zonas sagradas de [illegible] midad y de la vida privada de todo [illegible] dano.

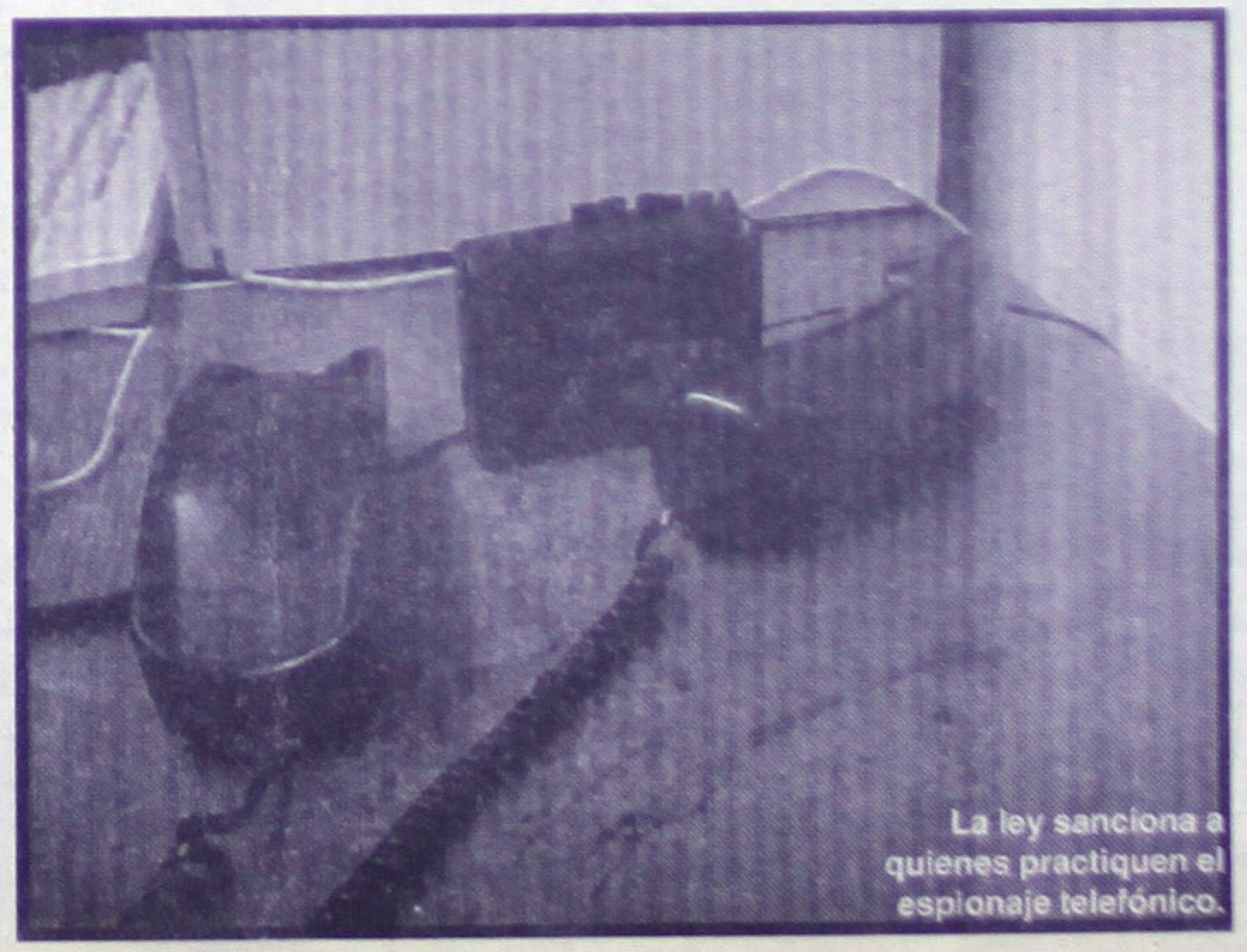

La ley sanciona a quienes practiquen el espionaje telefónico.

Infraganti detuvieron pejotas mañoso chofer...

CHAFIRETE QUERIA CON DOS CHAMAQUITAS!

...depravado les ofrecía ...sos a cambio de sus ...cias

...Pérez/Meridiano

Santiago Ixcuintla.- Un operador ...combi con ruta Santiago-Estación ...fue detenido por efectivos de la ...Judicial del Estado luego de ...nerle a dos jovencitas sostener ...nes sexuales por ni más ni me... 50 pesotes.

Se trata de Toribio Blancarte Flo... de 65 años de edad, originario de ...ciudad, con domicilio en calle ...nez número 47, y recientemente ...de la rielera comunidad de Es... Yago.

Con relación a los hechos, se tuvo conocimiento de que a eso de las 19:30 horas Toribio cubría su ruta con rumbo a la serrana comunidad, y sólo llevaba a dos pasajeras que había recogido en Santiago Ixcuintla, una de 11 y la otra de 13 años de edad, ambas oriundas de Yago.

Blancarte operaba una unidad Bens, tipo combi, marca Ford, color café claro, con número de placas 8759-MDA, y asegura que durante el trayecto entabló una buena platica con las jovencitas, que por razones obvia reservaremos sus nombres.

Tan así fue la amistad que tomó con ellas que sin más les ofreció su ayuda cuando fuera necesaria, y ante esto una de ellas le dijo: "haber déme 50 pesos".

Aún cuando ambas esperaban que el hombre se retractara, este siguió en pie pero antes de darles el dinero les puso una pequeña condición, y entonces les pidió que ambas tuvieran relaciones sexuales con él.

Esto causó el enojo de las chamacas y se pusieron serias, mientras que Toribio continuó ofreciéndoles el dinero y es que se había emocionado bastante con las jovencitas.

Pero no fue sino hasta llegar al puente denominado "El Caimanero" donde la Benz hizo un alto total, cosa que asustó demasiado al par de chamacas y estas salieron despavoridas de la combi.

Y para su fortuna en esos momentos iba pasando un vehículo tipo pipa que les dió raite a las dos menores trasladándolas hasta su lugar de residencia.

Por esos mismos momentos elementos de la Policía Judicial del Estado del «Centro Táctico Operativo» de Estación Yago, efectuaban un recorrido de rutina al mando del Comandante Adauto Maldonado.

Siendo hasta ellos con quienes se presentaron asustadas las jovencitas para pedirles ayuda por lo que estaba pasando, y es que según parece la combi los había seguido muy de cerca pero al notar que iba pasando la patrulla de la judicial tomó por otra ruta.

Así pues, tras tomar conocimiento del caso los Judiciales se organizaron para trasladar a las menores hasta sus respectivos domicilios y al mismo tiempo para localizar al mañoso chofer.

Tiempo después, las niñas y sus respectivas madres fueron trasladadas por el sub-comandante Cesar Eduardo Hernández hasta la Agencia del Ministerio Público de Santiago Ixcuintla para presentarse ante el licenciado de guardia José Ángel Castro Padilla a fin de interponer formal denuncia en contra de Toribio por el delito de atentados al pudor.

Dos horas más tarde, el Comandante Adauto llegó hasta la cárcel pública municipal para remitir a un fría celda al detenido, mismo que quedó a disposición de la citada agencia ministerial.

Pocos minutos pudimos entrevistarnos con el detenidos y lo único que quiso dejar en claro es que en ningún momento tocó a las menores.

BORRACHOS LE SACARON UN OJO!

Dos de "Colonias" ...e también le ...abían entrado a la ...radicional "montada", con ...sangre pagaron el ...ato

...ubén Pérez/Meridiano

Santiago Ixcuintla.- Un ...o "vaquero" se quejó ...el Juez Auxiliar de Co... Emiliano Zapata por... raza dejó tuerto a su ...

El cuarentón sujeto, de ... no logramos obtener ...bre, acudió junto con ... de su misma "camada" ... tradicional "montada", ... que trata de jinetes ...correr las comunidades ...allo.

Resulta que en Puer... Azul se armó un verda... zafarrancho y quién sabe ... fué, pero un caballo resultó afectado con un botellazo y como consecuencias perdió su ojo.

El propietario del animal, o más bien, quién lo montaba supo que fueron los de "Colonias" y junto con otros les tendió una emboscada.

Nomás que se equivocó de jinetes y les propinó una tremenda golpiza a dos que no eran, pero como iban pasando rumbo a "Colonias", pues pagaron el pato.

Lo curioso del asunto es que uno de los dos agredidos quedó para el arrastre, pero al vaquero eso no le importó en lo más mínimo y como si nada hubiera pasado se presentó ante la máxima autoridad de "Colonias" para pedir que investigue el caso y obligue a los pleitistas a pagarle el ojo de su caballo. Míralo que chulo resultó el "Juan Charrasqueado".

¡EL ALCOHOL LO MANDO A LA TUMBA!

Tras larga agonía falleció víctima de peligrosa enfermedad

Rubén Pérez/Meridiano

Santiago Ixcuintla.- Tras largos años de estar sufriendo, finalmente falleció en el Hospital Civil Dionicio Barreto Pérez, vecino de Puerta de Mangos, perteneciente a este municipio.

Barreto Pérez, de 58 años de edad, había ingresado al citado nosocomio víctima de una avanzada cirrosis hepática; también padecía de neumonía además de desnutrición, pues desde hace tres años que le detectaron la peligrosa enfermedad se veía decaído y nunca quiso apartarse totalmente del vicio que finalmente lo llevó a la tumba.

Dionicio dió su último aliento el pasado miércoles como a las 18:00 horas, y más tarde su cuerpo fue reclamado por sus familiares para velarlo y posteriormente darle cristiana sepultura en el pantreón de donde fue oriundo.

MUNICIPALES DETUVIERON PAR DE PLEITISTAS

Santiago Ixcuintla.- Inmedistamente después de recibir una queja fueron remitidos a la cárcel pública municipal dos escandalosos que andaban de "gallitos" en el área recreativa familiar conocido como "Jardín Juárez".

Los detenidos resultan ser Martín Santiago Rubio y Arturo Jiménez Ríos, de 28 y 39 años de edad, respectivamente.

El primero oriundo de Ojos de Agua, y su contrincante en turno de Colonia Emiliano Zapata.

Entre la basta concurrencia del citado jardín, los sujetos echaron circo, maroma y teatro, pero ya tras las rejas papá alcaide les leyó la carta y los puso al tiro.

Llegó frenando de 20 metros atrás y rebotó contra un minibús y un poste...

¡BORRACHALES HIZO CHUZA POR LA TECNOLOGICO!

Judiciales llegaron a tomar nota.

Francisco Palomares y Efraín Coloca/Meridiano

Tepic.- Espectacular choque se registró ayer por la tarde por la avenida Tecnológico, por parte de una persona que presentaba fuerte aliento alcohólico a bordo de una camioneta a toda velocidad, al salir hacia la transitada avenida, chocó contra un minibús y de rebote se estampó a un poste.

De acuerdo con el reporte de tránsito del estado, este accidente se suscitó ayer a eso de las 18:20 horas en la esquina de Avenida Tecnológico esquina con calle Topazio donde el presunto responsable se identificó como Juan Antonio Hernández López de 26 años de edad, quien conducía una camioneta marca Ford, modelo 1971, placas REP7996.

Los hechos se dieron ya que el conductor de la camioneta circulaba por la calle Topazio de sur a norte con velocidad inmoderada y al llegar al cruce de la avenida Insurgentes choca con el camión con pasajeros, el cual hace que la camioneta de un giro de 45 grados impactándose contra un poste de luz.

El minibús de la ruta Lagos-Chapule recibió el impacto en la parte central derecha y circulaba por el carril lateral derecho de la Tecnológico, placas de circulación 782300, y también el numero 704, conducido por Armando Urrea Anguiano de 22 años de edad.

de este percance solo el conductor de la camioneta resultó con heridas cortantes en brazo inquierdo, quedando detenido ya que presentaba aliento alcohólico y manejaba la unidad a velocidad inmoderada.

De estos hechos tomaron nota agentes de la Policía Judicial, Policía Municipal así como Tránsito del Estado.

El minibús contra el que se impactó.

Auto compacto dio varias volteretas

¡SANGRIENTA VOLCADURA!

** Tres de los ocupantes resultaron lesionados*

Medina/Meridiano

Tepic.- Impactante volcadura se registró por la carretera número 15, en el kilómetro 17, dejando como saldo tres personas lesionadas, todo por la irresponsabilidad de manejar en exceso de velocidad lo que provocó los lamentable hechos.

De acuerdo con el parte de la Policía Federal Preventiva, señalaron que tres personas viajaban a bordo de un vehículo a exceso de velocidad, por la carretera 15 en el tramo que conduce de Tepic al Tinate y en el kilómetro 17, sin tomar las precauciones necesarias se derraparon lo que ocasionó que el vehículo en que viajaban diera varias vueltas hasta quedar con las llantas hacia arriba.

Al lugar de los hechos se presentaron paramédicos de la Cruz Roja para prestarle los primeros auxilios, y trasladados inmediatamente a la clínica San Rafael de esta ciudad, ya que presentaban diferentes lesiones en diferentes partes del cuerpo.

Personal médico de la clínica señalaron que ingresó primero, Tomás Silva Pérez, de 46 años de edad, originario y vecino de esta ciudad con domicilio en calle Eulogio Parra numero 426, de la colonia Menchaca, el segundo Miguel Ángel Cabrera de 40 años de edad, originario y vecino de esta ciudad con domicilio en calle Revolución numero 10-A, de la colonia Morelos y el tercero a ingresar fue Marco Antonio Martínez de 35 años de edad, originario y vecino de esta ciudad, con domicilio en calle Nueve numero 14 del Fraccionamiento Jacarandas, todos ellos con pequeñas lesiones en diferentes partes del cuerpo consideradas como no graves, ya que después de unas horas los dieron de alta.

El vehículo en que sufrieron el lamentable accidente es de la marca Volkswagen, color verde 1992, placas de circulación REP-9976.

Al lugar de los hechos se presentaron elementos de la Policía Federal Preventiva quienes auxiliaron a los lesionados y se quedaron en resguardo de la unidad para los trámites correspondientes a que haya lugar.

Asimismo tomando nota de todo lo ocurrido el agente del Ministerio Público en turno, quién dio fe de los hechos señalados anteriormente, es importante señalar que el conductor del vehículo quedó en calidad de detenido.

Por la avenida Tecnológico se reportó el percance. (Fotos MERIDIANO/Palomares)

Aparte del plagio, también distribuían cocaína

¡INUNDABAN DE DROGA LOS BARES!

Estos sólo son unos de los antros de vicio de Jala, Ahuacatlán e Ixtlán del Río, que frecuentaban los secuestradores todos los días.

**** Secuestradores no sólo se dedicaban al plagio, también en Jala y Ahuacatlán distribuían la droga***

José Carrillo/Meridiano

Ixtlán del Río.- Como cualquier ciudadano común, se paseaban todos los días a pie y en vehículos de modelo reciente cada uno de los integrantes de la banda de secuestradores que estaban avecindados en el poblado de Ranchos de Arriba y en Ixtlán del Río, donde regularmente frecuentaban los antros de vicio de la ciudad y de las poblaciones de Jala y Ahuacatlán, en donde aparte de embriagarse se dedicaban a tirar cocaína entre los asiduos clientes a quienes ya tenían plenamente detectados.

Lo anterior significa que aparte del secuestro otra de las actividades ilícitas que realizaban eran el tráfico de enervantes, inundando constantemente de droga los antros de vicio de la región como el bar California de Jala, los Magueyes, el Silvias, los Dados, la GÜera, el Crucero, los Cerritos, la Botana, el Venecia, el Apolo XI, todos ellos de Ixtlán, así como el Sarape, el Jarocho y la Palma de Ahuacatlán, en donde sus propietarios aunque se daban cuenta de lo que sucedía permitían en sus negocios este comercio ilícito.

Fueron muchas las ocasiones en que agentes de la judicial federal detenían a sujetos ebrios en estos antros con algunas grapas de cocaína que allí habían adquirido.

De esta forma los integrantes de la banda aparte del secuestro, controlaban la distribución de enervantes en los municipios sureños sin que la federal los hubiera capturado.

Ahora todos los habitantes de Ranchos de Arriba viven en la desesperación y no pueden ni salir a la calle tan libremente como antes lo hacían, porque ya los agentes de las corporaciones policíacas no los consideran campesinos, sino que ahora todos son secuestradores o narcotraficantes y esto mantiene preocupados a los hombres y mujeres del poblado ya que esta situación se presta para que se cometa alguna injusticia con alguna persona que nada tenga que ver con la banda de secuestradores.

Trailer se recostó por el Libramiento

¡A PUNTO DE DERRIBAR VIVIENDA!

Tepic.- Siendo las 10:00 horas de ayer jueves por Libramiento carretero esquina Río Suchiate se reportó el accidente de un trailer, color azul, placas 713CF3 de servicio público federal, manejado por Guillermo Zamudio López.

Este circulaba por Río Suchiate de sur a norte y al llegar a retornar libramiento carretero a su derecha este derrapó con las llantas traseras del trailer en una cuneta para el desagüe de aguas pluviales, quedando ladeado a su derecha sin ocasionar daños en finca que tan solo quedara a unos centímetros.

De este accidente tomó conocimiento Tránsito de Estado posteriormente se presentó una ambulancia de Cruz Roja donde no se reportaron lesionados.

(Fotos MERIDIANO/Palomares)

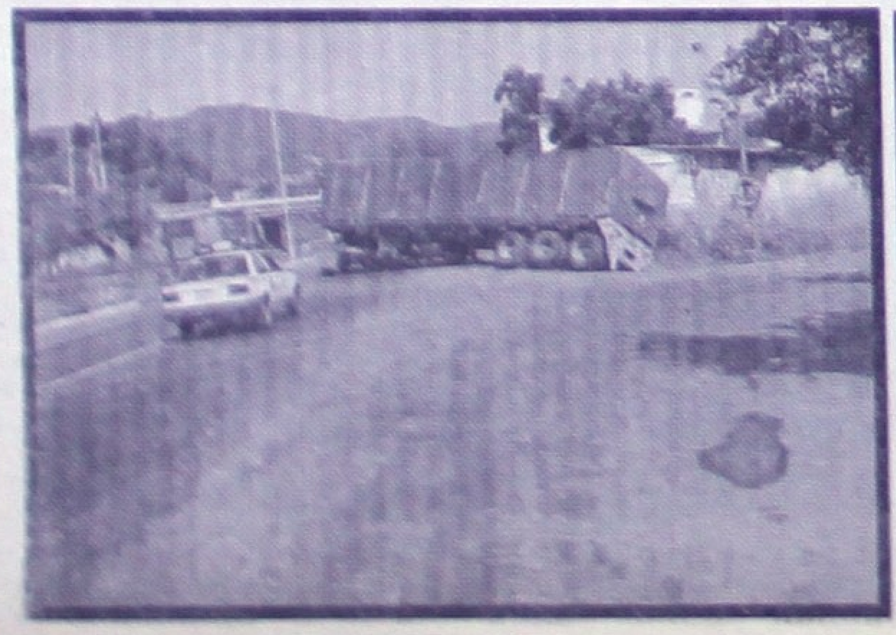

MEGACABLE
lo que tú quieres ver

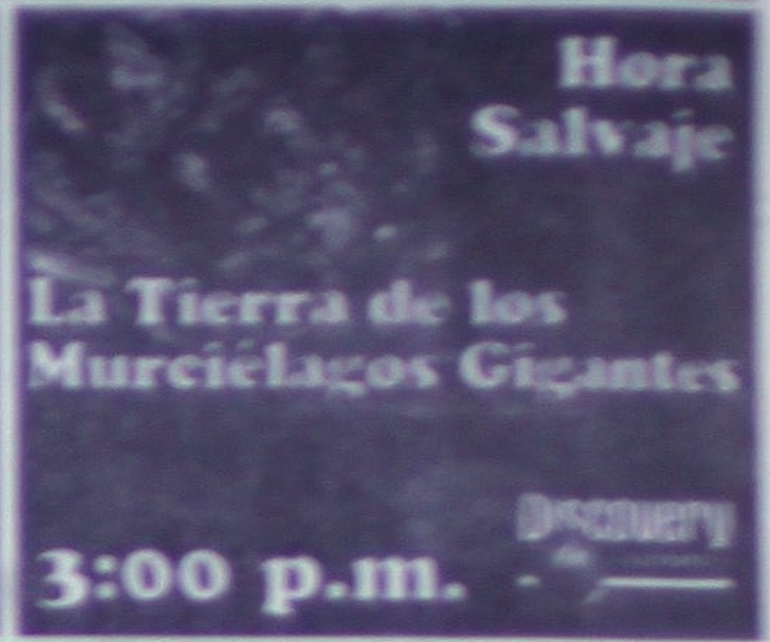

VIERNES 01 DE SEPTIEMBRE DEL 2000

www.megacable.com.mx

SINTONIA		CANAL	15:00	15:30	16:00	16:30	17:00	17:30	18:00	18:30	19:00	19:30	20:00	20:30	21:00	21:30	22:00	22:30	23:00	23:30
VARIEDAD Y ENTRETENIMIENTO	23	TELEMUNDO	Ocurrio Así		Televenta	Noticiario Telemundo	Padre Alberto		America en Vivo		Telenovela		Ocurrio Así		Noticiario Telemundo	Noticiario Internac.	America en Vivo		Ocurrio Así	
	24	TVC	Historias Encanta.	Hola Spencer	Torbellino		Pel: Juguemos en el Mundo				Movies Games	Mamá Lucía	TVC Noticias		Diálogo en Familia		Medicina Humana	Foro Interamericano		Prisma
	36	FOX	Pelicula	Pel: Misión Alien: el Milenio				Ley Marcial		Los Simpson	Buffy la Cazavampiros		Angel		Pel: Atrapados en el Futuro				Dharma & Greg	Los Simpson
	48	SONY	Party Of Five		Baywatch		Cheers	Mad About you	Friends	The Nanny	The Drew Carey S	Dilbert	Becker	Frasier	ER		Seinfeld	Married With	Saturday Night	
	72	AXN	Nash Bridges		Higlander		Rescue 911	AXN: The Series	Walker		7even Days		Pel: The Professional					Freestyle	[illegible]	
	25	GEMS	Cuerpo Dorado		Causa Comun		Susana Gimenez		Pel: La Entrega				Hollywood en Acción	Mujeres Protagon.	Perdidos de Amor		Susana Gimenez		[illegible]	
	47	USA	Pel: Doble Chance		Hércules		Xena: Warrios Princess		New York Undercover		*Jag		Calle 13/Pel: La Guerra de Logan				Homicidio: la vida en las Calles		[illegible]	
PELICULAS	06	HALLMARK	Pel: Dos Cadáveres				Pel: Sarta de Mentiras				Pel: Los Asesinatos de Midsomer								Pel: La Premonición	
	14	CMC	Pel: Ave. de un Caballo Blanco y un N.		Pel: La Maldición de Notradamus I				Pel: Y Mañana Serán Hombres				Pel: Forajidos en la Mira				Pel: Pacto de Amor			
	43	GOLDEN I	Pel: El Color de las Nubes				Pel: Noche de Lobos				Pel: Objeto Sexual				Pel: El Silencio del Crimen				Pel: Tiempo de Crimen	
	44	GOLDEN II	Pel: Mas Alla del Silencio		Pel: El Desafio				Pel: Marcianos al Ataque				Pel: Terreno Salvaje				Pel: Noches Locas			
	68	PLATINO	Pel: Corte Marcial		Pel: Quiero ser Libre				Pel: Castillos de Arena				Pel: La Colonia				Pel: Asesinos por Error			
	70	TNT	Pel: El Candidato		Pel: La Imagen				Pel: La Picara Recluta				Pel: Batman Eternamente				Pel: El Terror Llama a su Puerta			
DEPORTES	12	ESPN	NFL Blast	Gol ESPN Fútbol E.	Baloncesto-Copaba Valencia, Venezuela								X Style			Masterminds	[illegible]	[illegible]	[illegible]	[illegible]
	37	FOX SPORTS	Fox Sports Noticas Primera Edición		Fox Futbol Show		Tenis Abierto de EEUU								Fox Sports Noticias		Gol X Gol		Fox Futbol Show	
	71	ESPN 2	In The Driver's	NFL Programming		Sports Center		Beisbol de las Grandes Ligas											Sports Center	
MUSICA	09	VIDEOROLA	Solo Videos		Mas Videos con Claudia Chavez		Las Gruperronas		Juntos pero no Revueltos		Solo Videos		Mas Show de Video Rola		Solo Videos				Juntos pero no Revueltos	
	18	TELE HIT	Pulso	Contacto	Coffee Time	Valvula de Escape	La Tragadera	Video	Top Ten		El Planeta de Cabeza	Fresas con Chile	V.I.V.	Contacto	Valvula de Esca.	Coffee Time	Pulso	Rock	La Tragadera	Video
	74	MTV	CDM	Vidorama			Conexion		Ren and Stimpy	Daria	Los 10 mas Pedidos		Real World		Top 20		Undressed	Clasico	Behind the Music	
INFANTILES	28	WARNER	Animan..	Histeria	Superman	Batman	Lois & Claek		El Toque de un Angel		La Femme Nikita		Code Name Eternity		Crusade		Susan	Secretos de Verge	La Femme Nikita	
	42	CARTOON	Scooby Dco	Que Histor Tan Marav	Pokémo	Gerra de Bastias	En Busca Del Castil	Hombre de Negro	Ed, Edd y Eddy	Johnny Bravo	Cartoon Cartoon				Pokémon	Bugs Bunny y P. Lucas	Tom y Jerry	Pinky y Cerebro	Shadow Raiders	Hombres de Negro
	65	NICKELODEON	Mezcla de Nicktoons			Gas		Charlie Brown	Rugrats	Planeta Nick				Kablam	3 Amigos y Jerry	Catdog	Mezcla de Nicktoons			
	67	FOX KIDS	Diabolik	El Mago	El Hombre Araña	Digimon	Power Rangers		La Hora de la Risa		Alex Mack	Shirley Holmes	Escalofrios	Digimon	Power Rangers		Fantomette		La Mujer Araña	El Hombre Araña
CULTURA	29	DISCOVERY	Todo Sobre		Hora Salvaje		Desde Adentro		Discovery Magazine		Misterios de la Ciencia		Desafio		Hora Salvaje		Discovery Magazine		Misterios de la Ciencia	
	62	PEOPLE & ART	Diana, la Pricesa del Pueblo		El Planeta Solitario		Viajeros		La Casa Ideal	Destino	El Planeta Solitario		El Principe Carlos		Al Desnudo		El Show de Jools Holland		El Planeta Solitario	
	30	MUNDO OLE	Biografia		Pelicula				Mini Series		Investigative Reports		Biografia		Pelicula				Mundo de la Musica	
CANALES PREMIERE	52	HBO OLE	Pel: Alto Riesgo			(:45) Pel: Memoria Explosiva					Pel: Peligro Inminente			(:15)The Hunger II	(:45) Animated		(:15) Pel: The Informant			
	56	CINEMAX	Pelicula	Pel: El Verano de mi Juventud				(:45) Pel:Hube una ves un Verano				Pel: Brasco			(:15) Pel: Gulag					Pelicula
	55	HBO Plus	Pel: Touching Evil#4		Pel: Presidente por un Día				The Artists' Specials		Pel: Blade, El Caza Vampiros				(:15) Pel: Ciudad en Tinieblas				Kiss Of a Stranger	
	59	MOVIE CITY	Pelicula	(:55)Pel: Tocando en la Puerta de la Muerte				(:35) Pel: La Esposa del Maestro			(:10) Pel: Un Plan Sencillo				(:15) Pel: El Ultimo Rito			(:45) Pel: Virus		
	57	CINECANAL	Pel: La Oportunidad toca la Puerta			Pel: Una Amante casi Perfecta			(:05) Pel: El Apóstol				(:20) Pel: Vital Signs				Pel: Psicosis 2			(:50) Pel:
	58	CINECANAL 2	Pel: En Aprietos		(:15)Pel: El Rapto				(:10) Pel: Vientos de Esperanza				(:05) Pel: Besos que Matan				Pel: Escuela del Desorden			(:50) Pel:
	66	DISC KIDS	Las Aven. De Jeff	Mècanica Popular	Mi Amigo Extrate.	Guerreros Miticos	El Famoso Jett Jack	Mi Guiòn	Vigias del Sur	Ecoaventuras Am.	Ciberkids III	Reboot	El Famoso Jett Jack	Mi Guiòn	Vigias del Sur	Ecoaventuras Am.	Ciberkids III	Reboot	Niños [illegible]	Aventuras A.R.K.
	64	INFINITO	Misterios Mundo	Misterios, Magia y M	Universo Extraño	Mundo Paranor.	Secretos de Guerra		Infinito Esoterico y Oculto		Infinito Místico		Zona Infinito	Desastre	Enigmas del Pasado		First Wave		Infinito Complot	
	69	PLATINO PLUS	Pelicula	Pel: Casa Blanca Express				Pel: Negocios son Negocios				Pel: La Hija de Sarah				Pel: Reencuentro				Pelicula
	63	FILM & ARTS	Pel: A Bronx Tale		Salieri's Falstaff						First Person	At The Angelika	Pel: Romance				Pel: Over the Hill			

Informes y Ventas en Magnolia # 212 ó llama al Tel: 14-45-00 Tepic, Nayarit